Alto Madeira

Publicado dos Diários Associados: ASSIS CHATEAUBRIAND

ANO LXVIII — Porto Velho, quarta-feira, 6 de novembro de 1985 — N.º 45 [illegible]

O AM mostra onde você vai votar

Na 3ª, do 2º caderno.

PASSAGEM DE ÔNIBUS SOBE ATÉ DEZEMBRO

Está confirmado: haverá mesmo aumento da tarifa de ônibus até o final do ano, mas não se conhecem ainda os índices de majoração, disse ontem o secretário municipal dos Transportes, José Ferreira da Costa, que negou também qualquer negociação com as duas empresas que, atualmente, contam com 62 veículos em circulação, número que o secretário tem dificuldade de fiscalizar com os 27 fiscais disponíveis, por falta de treinamento.

Página 3 do 1º.

A falta de fiscalização facilita o mau serviço prestado pelas empresas de ônibus na capital. (F. Rubinho).

SUBIU TUDO COM O NOVO MÍNIMO

Antes mesmo de o presidente Sarney sacionar o decreto do novo salário mínimo os comerciantes de gêneros de primeira necessidade em Porto Velho já haviam majorado os preços nos mercados e feiras. "O aumento foi anterior desde quando começaram a falar em mínimo a 600 mil", disse um comerciante que reclamou: "ou fazemos isso ou não temos como enfrentar a alta causada pelos que nos vendem".

Página 3 do 1º.

Frei Beto lança livro sobre Cuba

BRASÍLIA (EBN) — Com o auditório lotado e a presença do ministro da Cultura, Aluísio Pimenta, foi lançado ontem, na Universidade de Brasília, o livro "Fidel e a Religião", de Frei Beto.

Para ele, "Cuba tem muito a ensinar, não como modelo, mas como horizonte de possibilidades". Em seu livro, Frei Beto descreve a realidade cubana quanto ao sistema eleitoral, os programas de saúde, planos econômicos, transportes, propriedade rural, educação, agricultura, dívida externa, espiritualidade e rádio, além de dados históricos sobre Fidel Castro e Cuba. Frei Beto defende "o encontro prático entre cristãos e marxistas" e não vê incompatibilidade para o desenvolvimento espiritual e religioso em países socialistas.

CAMINHOS

Durante os dias 25 e 26 de novembro, onze capitais brasileiras estarão debatendo a superação caminhos para o desenvolvimento científico e tecnológico nacional. O anúncio foi feito ontem pelo ministro Renato Archer, ao encerrar o Ciclo de Debates da Comissão de Ciência e Tecnologia da Câmara dos Deputados.

JAPÃO

Foram comemorados ontem os 90 anos de estabelecimento das relações diplomáticas entre o Brasil e o Japão, que começou com a assinatura, em 1895, de um tratado de amizade e cooperação.

SURINAME

O chanceler Olavo Setubal esteve reunido ontem, durante duas horas, com o primeiro — ministro do Suriname, Wim Udenhout. No encontro foi examinado o desenvolvimento das relações bilaterais e estudada a possibilidade de aumentar o intercâmbio entre os dois países.

TRANSPORTES

Até o final de 1986, a RFFSA deverá bater sucessivos recordes no transporte de carga, onde vai superar a marca de 90 milhões de toneladas, o que corresponde a uma produção de cerca de 36 bilhões de toneladas/quilômetros durante o ano. A previsão consta da estatística feita pela empresa, até o mês de setembro.

Apoena Meirelles assume a presidência da FUNAI

Apoena, ex-delegado da Funai em Rondônia assume presidência do órgão. (Arquivo/AM).

O sertanista Apoena Meirelles, durante mais de 10 anos atuando em Rondônia onde foi delegado regional e que atualmente, se encontrava na superintendência da Funai em Brasília, foi nomeado ontem pelo ministro Ronaldo Costa Couto, do Interior, para a Presidência do órgão. A nomeação foi bem recebida justamente na área mais difícil que enfrenta no momento o ex-Serviço de Proteção ao Índio: a própria comunidade indígena.

Exército não está preocupado com as greves eleitorais

BRASÍLIA (AE) — O Ministro do Exército, General Leônidas Pires, afirmou ontem, no Palácio do Planalto, que caso haja uma solicitação formal, as tropas federais poderão entrar em ação, no Rio Grande do Norte, para garantir as eleições em Natal, segundo ele, essa é uma missão própria das Forças Armadas.

Leônidas disse também que o Exército não está "imediatamente" preocupado com as greves que estão eclodindo, principalmente em São Paulo, onde mais de 300 mil trabalhadores — metalúrgicos, químicos, padeiros e empregados do setor plástico — ameaçam parar. Ele salientou que esse problema "tem que passar por vários degraus de responsabilidade", até que o Exército possa preocupar-se funcionalmente, ou seja, ministério e a Segurança do próprio Estado. Disse ainda que o Exército está de prontidão.

As eleições de novembro também não são motivo para preocupar o ministro Leônidas Pires — ele disse que todos os eventos que ocorrerem em 15 de novembro "são consequência do caminho democrático" pelo qual o Brasil optou.

Quanto a necessidade das tropas federais garantirem a eleição de Natal isso está sendo julgado pelo Tribunal Superior Eleitoral. O pedido foi feito pelo Tribunal Regional Eleitoral do Rio Grande do Norte. As tropas utilizadas seriam aquelas sediadas no Estado.

Leônidas Pires disse ainda que o Exército tem condições de atender solicitações desse tipo em qualquer parte do país. No entanto, isso só ocorrerá feito mediante pedidos oficiais.

Fala de Sarney foi mensagem de confiança

Durante 20 minutos o presidente José Sarney falou ontem à Nação, quando explicou que decidiu não participar da campanha política — apesar de querer pela vitória dos candidatos da Aliança Democrática — porque "como Chefe da Nação jamais teria o direito de dividir o país com o envolvimento da minha autoridade".

Os principais momentos da fala presidencial foram: O poder civil consolidado — da noite para o dia não se pode consertar o que não se consertou ao longo da história — o Brasil sabe hoje que sou o presidente da responsabilidade — proclamaram o caos e o fracasso — nada disso ocorreu — governo firme sem ser arrogante — respiramos o ar da liberdade — tenho consciência de que sou o fiador do equilíbrio — o Brasil precisa de paz e conciliação — lutamos para implantar método de decência e eficiência — o clima de liberdade que vive o país não tem precedente em sua história — em nenhum momento o governo cometeu violência — a liberdade no Brasil se afirma na iniciativa privada — tivemos a coragem de integrar no convívio político pessoas, partidos e entidades segregados por motivos ideológicos — todos recursos do Governo concentrados no combate à fome e à miséria — temos contra nós a vaidade do país e a lentidão da burocracia — o Brasil não é mais caudatário de nenhuma potência — passou a ter presença atuante no cenário internacional — a dívida externa passou a ser vista como uma questão política — quando nenhum foi aconselhado a seguir a forma da recessão — parar investimentos — arrochar salários — recusei e disse "não" — enfrentei ameaças — a inflação iria a mil por cento — o país seria desestabilizado — mesmo assim disse "não" a todas as ameaças — e tinha convicção de que o Brasil iria crescer — temos que combater a inflação sem quebras e convulsões sociais — o crescimento econômico será mais do que previamos, entre 6 e 7% — taxa de desemprego cairá 29 pontos — estamos no menor índice de desemprego — os juros baixaram de 22 para 20% — rolamos todas nossas dívidas externas — o grande monstro da inflação está em baixa — a iniciativa privada passou a ter confiança — os investimentos voltaram — o trabalhador está ganhando mais — o salário mínimo cresceu como não crescia nos últimos 24 anos — tudo não aconteceu por acaso — é uma obra de engenharia política que tem custado muito esforço — brasileiros, ponham-se no meu lugar — avaliem um homem que às quatro horas da manhã é avisado que assumirá a Presidência da República às nove horas — acrescentado da tragédia da morte de Tancredo — hoje, já enfrentamos mais de 500 greves — não me foi dada uma trégua sequer — fui de governar com uma equipe heterogênea — para tal aplaquei toda minha capacidade de trabalho — mas estou feliz porque todos nós estamos vencendo — o segredo é o apoio do povo — são os 85% de aprovação da opinião pública — o brasileiro sabe que precisa ser ajudado — não decepcionarei os homens e mulheres de nossa Pátria — o Brasil vai dar certo!

Casas da EMDUR para funcionários

Os funcionários públicos estaduais, municipais e federais que ainda não possuem casa própria, poderão inscrever-se para adquirir um imóvel do Conjunto Habitacional Caiari, que já se encontra em fase de construção, mediante a apresentação da Carteira Funcional, Identidade e cartão-cheque, além de comprovação da renda familiar, que deve ser de 1,7 milhão de cruzeiros.

Construído pela Emdur, o Caiari possue 500 unidades habitacionais, devendo cada casa ter 42 metros quadrados com forro, dois quartos, sala, cozinha e banheiro. O Conjunto será dotado de toda uma infra-estrutura básica: pavimentação, asfalto, drenagem, meio-fio, sargetas, água e luz.

Matérias nas págs. 4 e 5 do 1º cad.

MÉXICO 86

STELLA BARROS LANÇA PACOTES TURÍSTICOS

Matéria na página 2 do 1º cad.

Reinaldo Teixeira, presidente da ABAV-Rio; Waldir Fagundes, gerente-geral da Varig/Cruzeiro; Acram Isper, diretor da Acram Turismo, de Manaus e Maria Theresa Valente, da Stella Barros.

PMDB CONVIDA

MULHER
Você é a convidada do PMDB para a
GRANDE MARCHA FEMININA
com JERÔNIMO SANTANA E TOMÁS CORREIA.
Nesta sexta feira dia 08, concentração no Diretório Municipal, Rua Joaquim Nabuco às 17:00 horas, onde iniciará a marcha rumo ao Estádio Aluízio Ferreira, para o Grande Comício.

Presença de:
FAFÁ DE BELÉM

Show de música brasileira com:
GENIVAL LACERDA e MARIVALDA

COMÉRCIO RECHAÇA A FÚRIA TRIBUTÁRIA

Encontram-se, irremediavelmente empinados nossos nobres deputados e senadores, em cujas bancas estão pousando grosso documento dos comerciantes de todo o Brasil que os convoca a rejeitarem qualquer aumento de tributos, sob pena de se exporem aos "reflexos do comportamento do eleitorado" por ocasião da renovação das casas legislativas no próximo ano.

É bola ou búriça. Firmado pelo Movimento de Defesa do Contribuinte, o documento deixa nossos frágeis parlamentares entre a cru e a caldeirinha, isto é, entre "representar realmente" os interesses populares e "dar guarida às sobrecargas que o Poder pretende impor aos contribuintes para simplesmente sustentar a si próprio"

A iniciativa de fundar o Movimento de Defesa do Contribuinte, lançado em conjunto com o Instituto dos Advogados, é do presidente da Federação das Associações Comerciais do Estado de São Paulo e da Associação Comercial paulista, Guilherme Afif Domingos, que está levantando toda a classe para retumbante protesto nacional contra nova carga tributária inserida no bojo de um pacote fiscal anunciado pelo Governo.

Afif Domingos está indignado e transfere sua fúria para todos os comerciantes com quem tem mantido contato. Afif esteve reunido com cerca de quatro mil comerciantes de todo o País que se mostram revoltados com "essa nova tentativa de avanço do fisco sobre a sociedade".

— Queremos pagar tributos, justos, com aplicação social comprovada, para uso administrativo de um Governo enxuto de seus exageros — proclamou, Afif Domingos.

FÚRIA TRIBUTARIA (2)

O Movimento de Defesa do Contribuinte ganha efetivamente as ruas hoje, no Clube Esperia, da capital paulista, com a presença de representações formais de associações comerciais de todo o Brasil, convocadas para impedir "uma nova elevação da carga tributária sem que antes o Governo tenha dado exemplos e explicações suficientes para convencer a sociedade de que a majoração é exigência pertinente.

A proclamação de Guilherme Afif Domingos é eloquente e impiedosa. Verberta uma Nova República "precocemente envelhecida" que não conseguiu reduzir suas despesas e passou do "é proibido gastar" para "é preciso arrecadar mais", gastando mais que os Governos anteriores num mesmo período de seis meses e "sufocando, à semelhança de quantos tinham ocupado o Palácio do Planalto, os magros cofres do Tesouro".

— Mais magros, porém, estão os cofres do contribuinte — bradou o presidente da Federação das Associações Comerciais do Estado de São Paulo enfatizando que "o cidadão brasileiro, pessoa física, e as empresas, pessoas jurídicas, notadamente as micro, pequenas e médias, há anos pagam a conta da ineficiência do setor público".

FÚRIA TRIBUTARIA (3)

Ao lançar em São Paulo, o Movimento de Defesa do Contribuinte, o presidente da Associação Comercial paulista, Guilherme Afif Domingos, voltou a repudiar a fúria tributária de um Governo "que não conseguiu vencer sua própria máquina" sem eliminar suas gorduras, decidindo, então, "comodamente", que os contribuintes façam mais regime, quando já são pele e osso".

A inflação é o maior imposto que o Estado lança sobre a sociedade e sua origem está no déficit público e na ineficiência do próprio Estado — proclamou: "Não podem mais os setores produtivos, assalariados ou empresariais, continuar esse círculo vicioso alimentado pelo guia do aparelho arrecadador, o mais eficiente nas mãos do Poder público"

O Movimento de Defesa do Contribuinte, apesar das alfinetadas que dá no chefe do Executivo, pretende oferecer-lhe "elementos para dar ao governo vitalidade no combate à resistência da máquina administrativa e política aos cortes necessários"

DETALHES DO COTIDIANO

Horário único

Ary de Macedo

Nesta fase em que Rondônia, como parte da Amazônia, se vê obrigado a cumprir um horário de verão, mesmo estando já atravessando a época das chuvas, erroneamente chamada de inverno, em que a nossa gente se vê obrigado a consumir mais energia elétrica, em vez de economizá-la conforme a medida prevê, creio ser oportuna a idéia que já fez parte de projeto de lei do deputado Amizael Silva e que por turrice ou falta de vontade de aceitar idéias louváveis não foi posta em execução pelo governante da época: o horário único para os barnabés.

Possa ser que, à falta de melhor estudo, o horário único nas repartições públicas possa acarretar dificuldades iniciais, mas em contrapartida tem tudo para facilitar não só a vida do funcionário e melhor tramitação dos processos, vez que os chefes, aqueles que vivem em regime "full time" ou dedicação exclusiva (os secretários, diretores, chefes e o escambau que percebem salários compatíveis além de mordomias incompatíveis), terão mais tempo e tranquilidade para analisá-los e dar-lhes soluções adequadas e rápidas. Haveria, com isso, o fator importante que ocasionou a decretação do horário de verão para todo o País, que seria a economia de energia elétrica.

Porto Velho já se utilizou de vários horários de trabalho e o que mais respondeu satisfatoriamente foi o horário único, que não precisa, necessariamente, corresponder ao horário único dos grandes centros, mas sim uma fórmula nossa, de acordo com as necessidades e dificuldades da região. Mas isto é o de menos, bastando que a questão seja estudada e analisada com o interesse de melhorar a produção do trabalho, conjugando-a com as condições de vida do funcionalismo e suas dificuldades enfrentadas no dia-a-dia, como tempo e transporte.

O horário único apresenta as essas facilidades que o horário duplo implica. Tentemos, mesmo rapidamente, enumerá-las ou compará-las, para que, diante delas e de outras que o lidar diário detecterá, possa a medida ser posta em prático e não fique relegada ao esquecimento, como foi a proposição do deputado Amizael Silva e que poderia, a essa altura, servir de ponto de partida.

Primeiramente, haveria economia de combustível dos veículos que são deslocados (ônibus e carros) diariamente para condução de funcionários ao trabalho e de volta aos lares ou pontos de estacionamento, pela diminuição dessas viagens. Depois, ainda na questão de transporte, já que nem todos os barnabés são abrangidos pela medida, diminuiria o gasto com as passagens de ônibus, fato que onera a bolsa popular, principalmente quando as passagens dos coletivos em Porto Velho já deixaram de ser preço popular para transformar-se em privilégio de pessoas de maior padrão de remuneração, notadamente quando já pensam em aumentá-las na base de 30%, o que ainda não aconteceu tão somente para que não reflita negativamente sobre os candidatos do Governo, como queriam fazer com o reajuste das corridas de táxis. Seriam suprimidas as viagens que os funcionários, com esse horário duplo, são obrigados a fazer, quando esses deslocamentos só ocorreriam uma vez por dia, ou melhor, na ida ao serviço e no regresso para casa. E durante esse expediente único, realizado em plena luz do dia, o consumo de energia elétrica diminuiria sensivelmente.

Além dessas vantagens, que atingiriam a classe, à exceção daquelas que trabalham em turnos ou plantões, como os setores de saúde e segurança, por exemplo, abrangidos apenas os setores burocráticos, os chefes e aqueles enquadrados no regime de tempo integral e dedicação exclusiva, **teriam horário para estudar melhor os processos que lhes** chegam e traçar planos de equacionamento dos problemas que pertencem às suas áreas de ação. Afora essas facilidades, o funcionalismo dedicaria seu tempo às tarefas que lhe são afetas, sem ter de afastar-se, a não ser por imprevisto imperioso, das repartições para tratar de assuntos particulares, pois para isto teria tempo depois do expediente. Frequentemente se vê partes interessadas no encaminhamento de processos administrativos ficarem dias e dias à espera de uma solução porque "seu" fulano ou "dona" sicrana saíram para tratar de assuntos particulares, nos bancos, nas lojas e até nos cabeleireiros...

Naturalmente que outras vantagens poderiam ser alegadas e que não ocorrem neste ligeiro comentário, mas pode-se de antemão dizer que o funcionalismo teria maior tempo para tratar de seus assuntos particulares durante as suas folgas, sem precisar afastar-se nas horas de expediente. E funcionalismo satisfeito trabalha com mais vontade e consequentemente haverá maior rentabilidade no serviço público, o que vale dizer que, dessa forma, lucram todos: barnabés, Governo e o público em geral, parte interessada na solução de seus pleitos.

Por último, aqui um recado aos políticos, principalmente nessa hora em que, pelo interesse que a campanha eleitoral desperta, todos eles arvorados em defensores dos anseios dos barnabés, que formem uma corrente junto ao Governo no sentido da implantação do horário único nas repartições públicas. É a melhor maneira de se atender ao horário de verão e conseguir diminuição de gastos, seja com combustíveis, seja com energia elétrica, seja com o uso de veículos.

A sugestão aqui fica para estudos mais detalhados.

Alto Madeira

EMPRESA ALTO MADEIRA LTDA
Fundado em 15 de abril de 1917
EURO TOURINHO
Diretor Geral
LUIS MALHEIROS TOURINHO
Diretor Superintendente
[illegible] MALHEIROS TOURINHO COSTA
Diretora Administrativa
LUIZ BELINE TOURINHO GAIOTTO
Diretor Técnico
JOSÉ LUCIO [illegible]
Editor Chefe
Direção — Redação e Oficinas
Rua Barão do Rio Branco, 99 — Tels. [illegible]
Impresso em Off-Set

ASSINATURAS
Capital (Anual) Cr$ 450.000
Interior (Anual) Cr$ 500.000
Exemplar do Dia Cr$ 2.000
Exemplar Atrasado Cr$ 3.000
SUCURSAIS
SIMA — Rio de Janeiro: [illegible]
SIMA São Paulo, [illegible]
SIMA Brasília, [illegible]
[illegible]

OPINIÃO EM 30 LINHAS

Com muita propriedade e oportunidade, a edição número três do jornal "A Voz do Povo", datado de ontem, traz os últimos chamados "crimes insolúveis" que aconteceram nos últimos 18 meses em Porto Velho e no interior, mostrando que a estrutura da Secretaria de Segurança, com delegacias as mais diversas, departamentos estes e aqueles só funcionam mesmo no papel, sem que transformem em realidade na defesa da população contra a marginalidade.

Classificando os fatos como "mistérios" de um a sete, o jornal lembra que ano passado, em julho, ao lado do ginásio Cláudio Coutinho o campista Washington Loureiro foi fuzilado enquanto dormia. Principal acusado: o policial Câmara que, no entanto, negou o assassinato e está aí, armado e credenciado a se impor, para risco de quem lhe estiver pela frente.

No início do ano o advogado Marcos Antonio foi morto em Vilhena. Mistério total, apesar das muitas testemunhas que viram os três homicidas.

No sábado de carnaval, o advogado Ademir Stacamburlo foi liquidado com um tiro na nuca — na ocasião as polícias civil e militar se acusaram com uma dizendo que a outra atrapalhou, mas os criminosos estão à solta.

Hélio de Oliveira Saldanha foi encontrado carbonizado dentro de seu monza, mas a bolsa com 25 milhões que ele carregava sumiu, como seus matadores.

No garimpo, o policial Flávio Santos também encontrou a morte — foi seu presente de aniversário. O criminoso, mesmo tendo matado na frente de vários outros policiais conseguiu fugir.

Em julho recente, em Ariquemes, outro policial, Carvalho, juntamente com um agente prendeu dois desordeiros. Mas cometeriam um erro que iria causar a morte de Carvalho: não fizeram a revista num dos presos que tirou o revólver da cintura e matou-o. Em seguida, desapareceu.

Recentemente ainda um tiroteio dentro da Secretaria de Segurança (que este ano já está no seu quinto titular) uma servidora morreu. O delegado-corregedor e o policial Walter Nery trocaram tiros. Nery fugiu. Como os outros, deste também a Polícia nada sabe.

Incompetência, omissão ou o quê?

Até amanhã.

Austregesilo de Athayde

Escola, dever principal do clero católico

Recebendo no Vaticano um grupo de bispos brasileiros que realizaram ali a tradicional visita "ad limina" ao Bispo de Roma, sucessor de Pedro e chefe visível da Catolicidade, o Papa João Paulo II deu-lhes alguns conselhos paternais e fez-lhes advertências, no plano de desempenho das funções do Episcopado de maneira fiel e proveitosa, na seara da salvação das almas. Que é esse o reino de Deus, anunciado nos Evangelhos do Senhor Jesus Cristo e não os modismos eivados de veneno em que se exibem as teologias individuais e desobrigadas do ensino supremo magistério da Igreja. Repetiu o Santo Padre as lições que pregou aqui mesmo, em sua memorável visita pastoral, ao mais importante país católico do mundo. Expressão que não deve ser apenas de vanglória numérica, mas de sincera adesão do povo e principalmente do Clero ao poder incontrastável da tradição religiosa.

Falou o Papa da alfabetização como das tarefas mais relevantes na preocupação dos sacerdotes, abrindo por essa forma os espíritos a um entendimento superior do sentido do Cristianismo, deturpado por uma aculturação perigosa para a sua autenticidade e que tem a sua origem na ignorância do analfabetismo. Não esqueçam que a escola aberta pelos jesuítas e franciscanos que aqui aportaram nos dois primeiros séculos da colonização lusitana foi o grande veículo da catequese e o lastro duradouro da civilização brasileira. Alfabetizar as massas faz parte inseparável da missão evangelizadora e as grandes perdas que o Catolicismo tem sofrido resultam do progressivo enfraquecimento da Igreja no magistério, abandonado ou afetado em sua pureza por insidiosas infiltrações políticas.

João Paulo foi particularmente enérgico na condenação aos pruridos reformistas dos grupos que se têm dedicado, depois do Vaticano II, a cavilosas criações individuais que pretendem libertar o homem, prendendo-o a ideologias compressoras que começam pela negação da divindade do Cristo e acabam reduzindo-o a um passivo instrumento das mais rudes opções materialistas do marxismo. Com o que cedem o espaço a seitas, filosofias, crendices e até aberrações, que hoje avançam sobre o patrimônio cultural do Catolicismo.

ALIMENTOS SOBEM COM O MÍNIMO

Antes mesmo de ser anunciado o novo salário mínimo, o comércio local já havia inflacionado os preços de produtos básicos da alimentação. Hoje, quando os trabalhadores já sabem o quanto vão ter acrescido em seus vencimentos, o comércio aproveita para fazer nova majoração sob a alegação de que "com o aumento salarial sobe praticamente tudo".

A afirmação foi feita ontem por um comerciante do Mercado Central que, entretanto, pediu para não ter o nome citado. Segundo ele, alguns produtos como leite em pó (Ninho ou Mococa), óleo comestível, café e até peixe tiveram seus valores reajustados ainda em outubro.

Este comerciante, porém, disse que não são todos os proprietários de estabelecimentos comerciais que agem desta maneira. "No Mercado Central, por exemplo, onde a frequência de pessoas é muito grande e onde se vende de tudo, com certeza é um dos locais mais barato de Porto Velho".

OS PREÇOS

PRODUTO:	QUANTIDADE:	PREÇO:
arroz agulha	1 Kg	Cr$ 5.500
açúcar refinado	1 Kg	Cr$ 4.000
leite em pó (Ninho))	lata	Cr$ 18.000
café	250 Gr	Cr$ 7.000
óleo comestível	lata	Cr$ 10.000
carne de 1a.	1 Kg	Cr$ 26.000
carne de 2a. sem osso	1 Kg	Cr$ 20.000
carne de 2a. com osso	1 Kg	Cr$ 14.000
charque	1 Kg	Cr$ 24.000
feijão roxinha	1 Kg	Cr$ 4.500
gás de cozinha	1 botijão c/ recipiente	Cr$ 202.000
gás de cozinha	1 botijão s/ recipiente	Cr$ 22.000
gasolina	1 lt	Cr$ 3.130
jornal	exemplar	Cr$ 2.000

MARINHO: SALDO DA NOVA REPÚBLICA É INCOMPETÊNCIA

O vereador Waldemar Marinho, líder do PDS na Câmara, ocupou a tribuna para reafirmar seu ponto de vista de que apenas o seu partido caracteriza-se, hoje, como pura oposição. E questionou as razões que estão impedindo a conclusão de obras de grande significância para a nossa sociedade, como o conjunto habitacional 22 de Dezembro.

Marinho questionou a Nova República dizendo não ter visto ainda nenhum saldo positivo dela em Porto Velho. "Foram muitas as promessas feitas durante a campanha pelas diretas e pela a Aliança que elegeu o ex-presidente Tancredo Neves. Mas o que temos visto é muita incompetência e a entrega de alguns lotes urbanos feita pela Prefeitura da capital".

O líder do PDS lembrou, por exemplo, que faltam projetos e iniciativa. Citou o caso do Conjunto 22 de Dezembro cujas obras estão interrompidas por falta de fios e tubos, e disse ter conhecimento de que o BNH dispõe de recursos que poderiam custear a aquisição desses materiais, beneficiando as famílias carentes do Município.

Em outras capitais se conseguiu recursos junto ao BNH, mas aqui não há interesse do governo municipal. Do contrário o conjunto estaria sendo entregue à população. O que falta é apenas um estudo bem elaborado, pedindo recursos que estão disponíveis no BNH, mas não nos parece haver interesse da parte da Prefeitura".

Agentes de viagem levam rondonienses à Copa do México

Com uma variedade de pacotes turísticos capaz de atender as mais diversas necessidades dos torcedores brasileiros, a Stella Barros Turismo Ltda., uma das mais tradicionais empresas de turismo brasileira, preparou programas considerados dos mais diversificados para os turistas que vão à Copa do México, ano que vem.

A convite da Varig/Cruzeiro, a diretora de relações públicas e promoções da Stella Barros, Thereza Gurgel Valente, veio a Porto Velho, juntamente com o diretor da Acram Turismo de Manaus, Acram Isper, contactar com agentes de viagens locais visando fazer com que um maior número possível de rondonienses participe da "torcida oficial do Brasil no México".

Para conseguir este objetivo, a Stella Barros formou uma série de pacotes turísticos, que incluem reservas em hotéis de quatro e cinco estrelas, translado aeroporto/hotel e hotel/aeroporto, bem como aos estádios onde forem realizados os jogos da seleção brasileira, passeios pela cidade do México, além de várias outras vantagens.

Thereza Valente e Acram Isper estiveram reunidos por quase uma hora, ontem, na sala da ABAV-Ro, no Rondon Palace Hotel, juntamente com os agentes de viagens Reinaldo Teixeira, diretor da Guaporétur e presidente da ABAV-Ro; João Bosco (Tamatur), Antenor Garcia (Mamoretur), João Luiz (Brasil-Oeste Turismo), Luiz Marceo (Aucatur), Walquir, Fagundes, gerente-geral da Varig/Cruzeiro e Silas Rocha, gerente-geral de vendas da mesma empresa.

Depois de fazer um relato histórico das atividades da Stella Barros no País, Thereza Valente falou dos planos da agência para a Copa do México:

"Queremos trabalhar junto aos agentes de viagens de todo o Brasil. Por isso viemos a Rondônia, atendendo convite da Varig/Cruzeiro, para manter contatos visando a elaboração de uma estratégia de ação, que inclua a incumbência de cada um, e o mais importante, desenvolver uma política de divulgação capaz de atingir todos os turistas".

Thereza Valente revelou que os turistas rondonienses na Copa do Mundo não serão hospedados em hotéis separados. "Esta decisão faz parte de nossa estratégia de ação, para que essa viagem ao México seja inesquecível para todos nós", disse.

É grande o número de usuários de ônibus em Porto Velho. (Arquivo/AM).

50 mil pessoas utilizam ônibus em Porto Velho

Cerca de 50 mil pessoas, entre comerciários, funcionários públicos, profissionais liberais e estudantes, utilizam diariamente os 62 ônibus das empresas "Independência" e "Porto Velho" (cada uma possui 32 veículos), segundo informou ontem o secretário municipal de Transportes, José Ferreira da Costa.

Segundo ele, para fiscalizar os inúmeros linhas existentes na Capital bem como esses 62 ônibus, a Semtrans conta apenas com 27 fiscais. "Portanto, precisamos pelo menos do dobro deste número para podermos atender melhor nossa população", disse o secretário.

De acordo com José Ferreira da Costa, não falta ônibus na Capital. "O que existe sim, é um pequeno problema com nossa fiscalização, que por falta de treinamento não é das mais adequadas. Mas estamos corrigindo isso e em breve teremos uma excelente rede de transporte coletivo aqui em Porto Velho".

Quanto ao novo reajuste a ser efetuado na passagem do ônibus, o secretário de Transportes informou que, no momento, não existe sequer uma negociação entre as duas empresas e a Prefeitura do município. Por isso mesmo a Semtrans não sabe, hoje, o valor da nova tarifa, que deve entrar em vigor antes do final deste ano.

Justificativa eleitoral a 5 mil na ECT

Os eleitores de outras capitais, com exceção de Porto Velho, pagarão o preço de cinco mil cruzeiros para poder adquirir a Justificativa Eleitoral, em todas as agências dos Correios e Telégrafos, a exemplo do que é feito todos os anos em que há eleições no Brasil.

Como agora as eleições são municipais, só devem comprar os formulários eleitorais de capitais dos Estados. Mesmo pedindo que essas pessoas procurem adquirir os formulários logo agora, a diretoria Noroeste da ECT lembra que a postagem das referidas justificativas só poderá ser feita no próximo dia 15, daqui a 10 dias.

Para evitar transtornos, a ECT explica que só poderão comprar as justificativas quem possuir título de eleitor cuja emissão tenha sido feita em outra cidade ou em definitivo, que ainda não tenha transferido o documento.

CAMELÔS

GUEDES GARANTE PERMANÊNCIA NA GENERAL OSÓRIO

O prefeito José Guedes informou ontem que a Prefeitura de Porto Velho já iniciou as providências para que no Natal a cidade esteja mais limpa, de modo especial a área comercial do centro, onde a movimentação é mais compacta e intensa no período entre 25 e 31 de dezembro. A primeira medida, segundo Guedes, será a limpeza de toda a área comercial da Capital.

— Além do mais — explicou o prefeito —, estamos incentivando os comerciantes para que eles dêem uma pintura nova em suas lojas, para dar uma imagem melhor e até atrair clientes.

José Guedes disse ainda que, com relação a invasão da praça Jonathas Pedrosa por camelôs que estariam insatisfeitos na Travessa General Osório, "não há razão nenhuma para a Prefeitura autorizar essa mudança do camelódromo, pois eles já têm seu lugar reservado por lei, onde estão muito bem acomodados".

De acordo com o prefeito, "a praça Jonathas Pedrosa é do povo e a sua finalidade é servir de local de lazer e passeio público, e não camelódromo. Além disso, aquela praça, uma das mais tradicionais da cidade, já se transformou num ponto de encontro da sociedade portovelhense".

Concluindo, Guedes falou sobre o comércio noturno durante o Natal e Ano Novo. "Da parte da Prefeitura não existe qualquer problema. O que deve ser feito é um acerto entre as firmas e o Ministério do Trabalho, em virtude de horas extras que, obviamente, terão de ser pagas aos comerciários".

Elizabeth assume presidência da Câmara

A vereadora ELIZABETH BADOCHA-PMDB, segunda vice-Presidente da Câmara Municipal responderá pela presidência da Casa Legislativa até hoje, data em que retornam de Manaus os vereadores João Coêlho, Presidente e Afonso Florêncio — 1.º vice-Presidente.

O motivo da vereadora assumir a presidência da Câmara deve-se à viagem que faz a maioria dos vereadores da capital à cidade de Manaus, onde estará se realizando o I Encontro Regional de Vereadores da Amazônia.

DEBATE

Na capital amazonense os vereadores de toda a região amazônica debatem a Lei Orgânica do Município, Regimento Interno. O Legislativo na nova Constituição, Imunidade Parlamentar, Prerrogativas e Subsídios e haverá a eleição dos membros da União dos Vereadores da Amazônia-UVA.

Convênios para beneficiar Vilhena

VILHENA — Com o objetivo de buscar subsídios para a instalação de cursos superiores em Vilhena, além de contactar com empresa especializada para acerto do levantamento aerofotogramétrico do Município, o prefeito Élcio Carlos Rossi viajou para a cidade de São Paulo. Hoje, dia 06 de novembro, por volta das 10:45 horas, o chefe do executivo municipal estará em Brasília integrando a delegação do Estado de Rondônia chefiada pelo governador Angelo Angelin e composta pelos prefeitos de todo o Estado.

Neste mesmo dia, às 17:00 horas, o prefeito Élcio Carlos Rossi juntamente com a comitiva rondoniense terá audiência com o Presidente José Sarney, onde serão tratados assuntos de interesses do município e feitas reivindicações para o contínuo progresso de Vilhena, nas diversas áreas, onde o prefeito vem atuando com dinamismo e muito esforço.

Amanhã, Élcio Carlos Rossi contactará com o Ministro dos Transportes Afonso Alves de Camargo Neto, quando serão tratados assuntos de relevante importância para Vilhena, entre eles, o confortante problema, do acúmulo de água, nas proximidades da rodoviária e suas adjacências, causado pelas chuvas. Na oportunidade o prefeito espera sensibilizar o Ministro, para que a solução deste grave problema seja imediata.

CONVÊNIOS DO POLAMAZONIA

O prefeito Élcio Carlos Rossi estará em Porto Velho, no Palácio do Governo, a convite do superintendente da Sudeco Antônio Mendes Canale para a solenidade de assinatura de convênios do Polamazônia e Polonoroeste, de interesse do município de Vilhena.

A solenidade será no dia 13 de novembro, às 15:00 horas e contará com a presença do Governador Angelo Angelin.

Desta feita, Élcio Carlos Rossi espera trazer mais recursos para desenvolver suas metas, num processo acelerado, proporcionando maiores condições aos municípios vilhenenses de promoverem suas atividades dentro de perspectivas reais.

SIC difunde uso de frutas regionais

O Departamento de Ciência e Tecnologia da SIC, está desenvolvendo um projeto denominado Estudo de Processamento e de Conservação de Alimentos Produzidos em Rondônia, que tem como principal objetivo difundir e adaptar tecnologias para permitir o aproveitamento de matérias-primas regionais como banana, mamão, cupuaçu, caju e outras frutas, atualmente descartadas e podem se constituir em venda suplementar para o pequeno produtor. A informação é do engenheiro de Alimentos Celso Cruz de Carvalho, técnico da Divisão de Planejamento Científico e Tecnológico da SIC.

MANUAIS

Para que este trabalho atinja os objetivos propostos, continua Celso de Carvalho, serão elaborados manuais dirigidos aos produtores rurais.

"Este trabalho reveste-se de extrema importância, pois a Secretaria Estadual da Indústria, Comércio, Ciência e Tecnologia está empenhada em minimizar alguns problemas enfrentados pelo homem rural.

PISCINAS
AQUA ROYD DO BRASIL

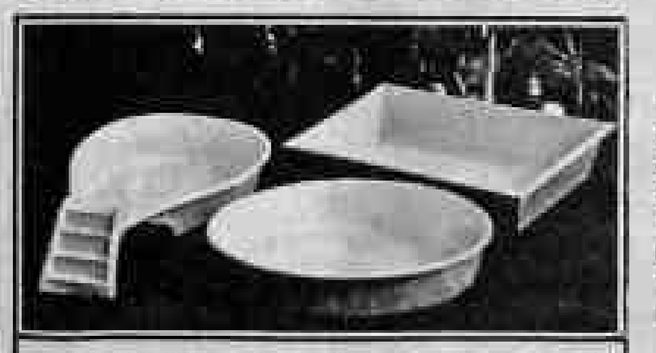

Construímos, instalamos e sua piscina de concreto ou fiberglass. Sauna, filtros, acessórios, hidromassagens, móveis, produtos químicos, capas para piscinas assistência técnica, orientação gratuitamente.
End: Rua Duque de Caxias, nº 1.201
Fone: 221-5005 — Porto Velho-RO.

EMDUR-Uma habitacional e

O presidente da Emdur — Empresa Municipal de Desenvolvimento Urbano, José Airto Leite, disse ontem que o Conjunto Habitacional Caiari, que já se encontra em fase de construção, com verba do BNH repassada pelo Banco do Estado de Rondônia, virá marcar definitivamente o interesse da Empresa em contribuir para a diminuição do problema habitacional em Porto Velho, além de oferecer uma melhor condição de moradia aos funcionários públicos federais, estaduais e municipais, clientela a ser atendida pelo empreendimento.

Na opinião de José Airto Leite, desde 1978 até hoje a Emdur vem notando a carência que Porto Velho sofre em termos habitacionais e vem, de imediato, projetando, executando, concluindo e entregando centenas de casas, "o que sabemos não ser ainda o suficiente, haja vista que existem ainda cinco mil pretendentes inscritos à espera de casas para fugir do pagamento de aluguel e ter sua própria residência".

INSCRIÇÕES

As inscrições para o Conjunto Habitacional Caiari encontram-se abertas e os funcionários públicos estaduais, municipais ou federais podem desde já, fazerem seu cadastro, bastando para tanto, disse o presidente da Emdur José Airto Leite, "apresentar a carteira funcional, identidade e o contra-cheque, devendo conter nesta a renda familiar de 1,7 milhão e as inscrições poderão ser feitas até o final das obras.

CASAS

O Conjunto Habitacional Caiari será composto de 500 unidades, devendo ter cada casa 42 metros quadrados com forro, dois quartos, sala, cozinha e banheiro. Contará, também, com pavimentação, asfalto, drenagem, meio-fio, sarjeta, água e luz, como as residências de outros conjuntos do sistema ou particulares.

Presidente José Airton fala dos planos da empresa para 86

Segundo ainda José Airto Leite, "sabemos que essas 500 casas do Conjunto Habitacional Caiari não resolverão por completo a carência de moradia, mas, temos certeza, que virão para aumentar ainda mais as chances de quem hoje paga um alto preço de aluguel, e que preencha, as condições para se tornar um candidato a se inscrever e esperar ser chamado. Justamente pelo grande número de pessoas que não tem casa própria, somos obrigados a adotar o critério de sorteio".

Por outro lado, o presidente da Emdur acredita que por ser Porto Velho ainda uma capital em franca expansão, outros conjuntos dessa natureza poderão ser levantados (vários projetos já se encontram em fase de conclusão, na Emdur). "Nossa política é acompanhar esse processo de evolução, procurando expandir nossas atividades, através de convênios com o mais curto espaço de tempo".

SOCIAL

Essas afirmações do presidente da Emdur confirmam a condição tranquila por que passa o município de Porto Velho, dentro da iniciativa governamental de dar casa própria para todos. Centenas de famílias estão habitando hoje os Conjuntos Habitacionais do Santo Antônio, Marechal Rondon (que, aliás, sofrerá uma fase de expansão, também, e agora o Caiari). "Caso o governo municipal não tivesse uma empresa municipal com essa finalidade, a situação hoje seria muito mais grave. Um bem social concretizado na hora certa", afirmou José Airto.

BERON

A participação do Banco do Estado de Rondônia neste empreendimento, assim como nos demais em que tem entrado como agente financeiro, foi destacada pelo presidente da Emdur, José Airto Leite. Segundo-feira, por exemplo, na sede do Beron Crédito Imobiliário, o presidente do Banco do Estado, Cláudio Rebelo, entregou o cheque relativo à parcela inicial (elaboração do projeto e aquisição da área) no total de 2 bilhões e 470 milhões de cruzeiros. Isso representa a valorização, pelo governo, do Banco do próprio Estado".

A essa época do ano, as dificuldades de recursos e o crescimento populacional de Porto Velho não desestimulam a diretoria da Empresa Municipal de Desenvolvimento Urbano a lançar seu programa de trabalhos no setor habitacional. "Nossos projetos são todos aprovados pelo Banco Nacional da Habitação, daí a nossa força de vontade em concluir o mais rápido possível nossas construções e instalações de casas populares. Esta será a primeira obra com vistas a atender aos funcionários públicos municipais, estaduais e federais", concluiu o presidente da Emdur, José Airto Leite.

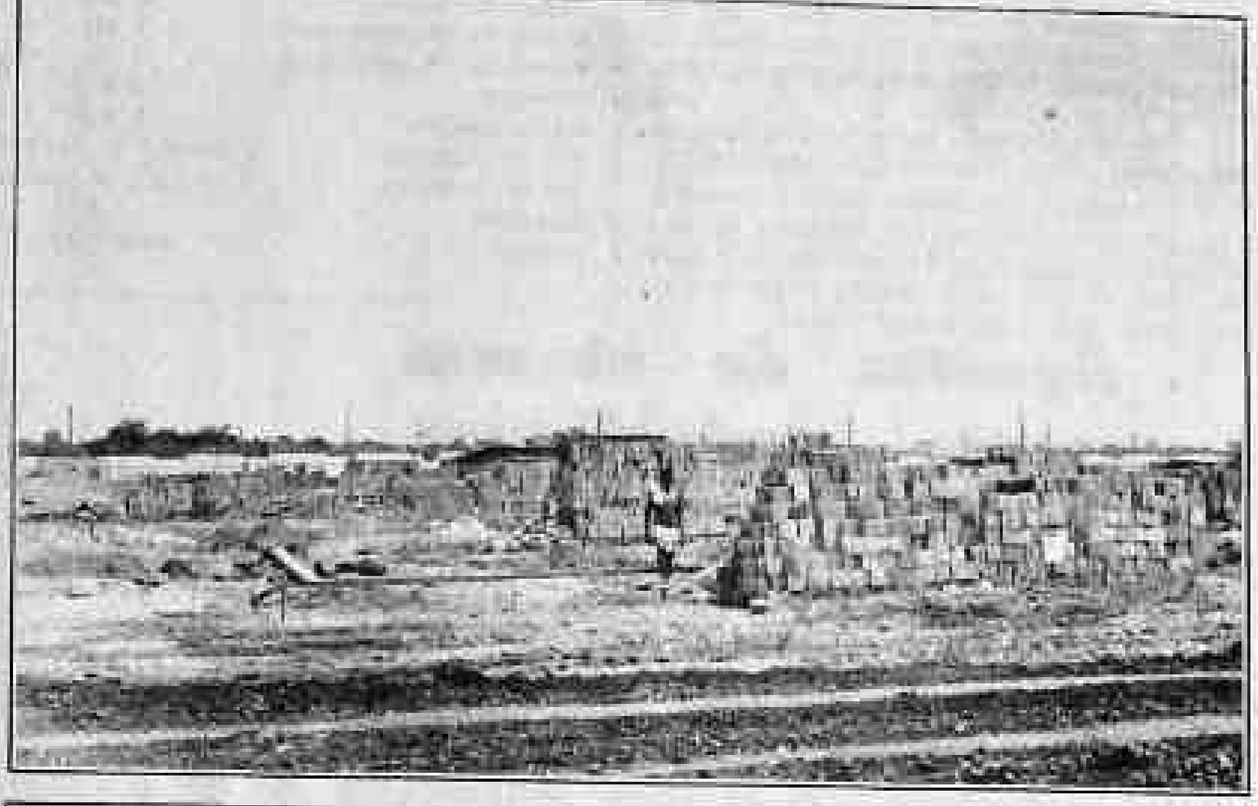

O canteiro de obras do Conjunto Caiari, onde a Emdur constrói atualmente 500 novas residências.

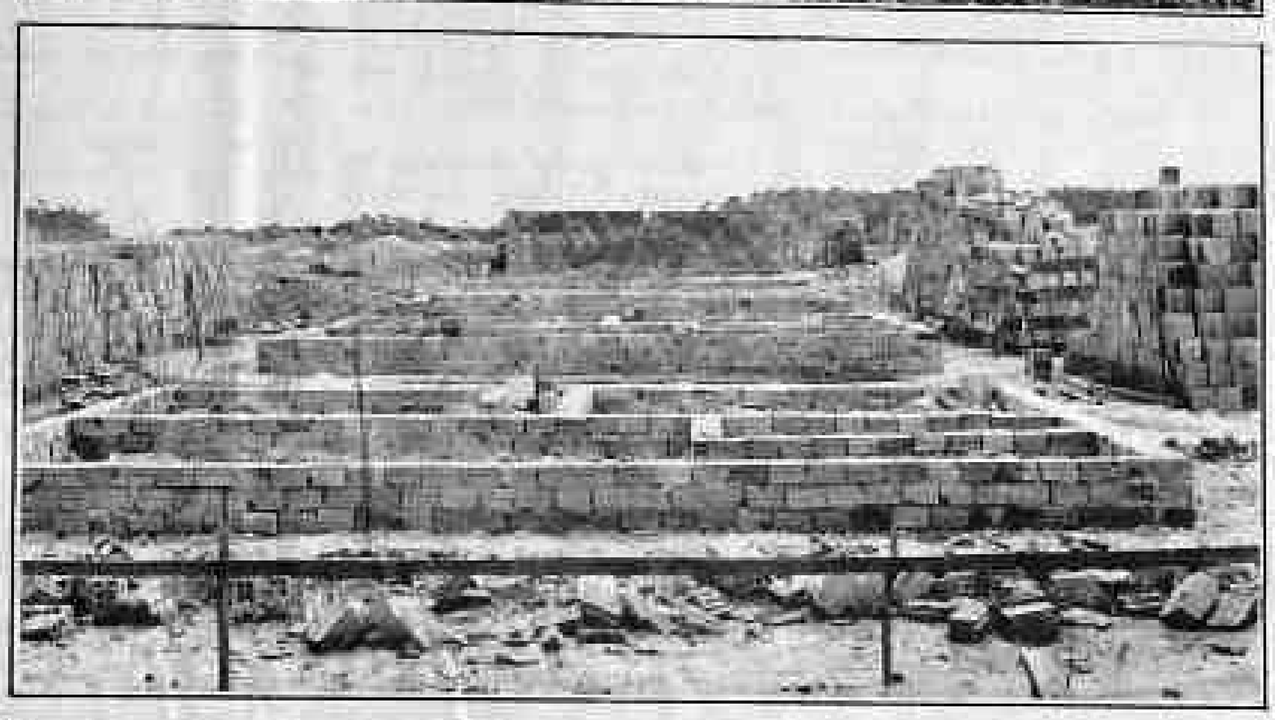

Engenheiros e braçais trabalham diuturnamente para que a Emdur cumpra a meta estabelecida pelo presidente José Airto, de entregar até o final de agosto o Conjunto Caiari, que deverá beneficiar centenas de famílias ainda hoje sem casa própria; algumas construções já estão bem adiantadas. (Fotos: Juanito).

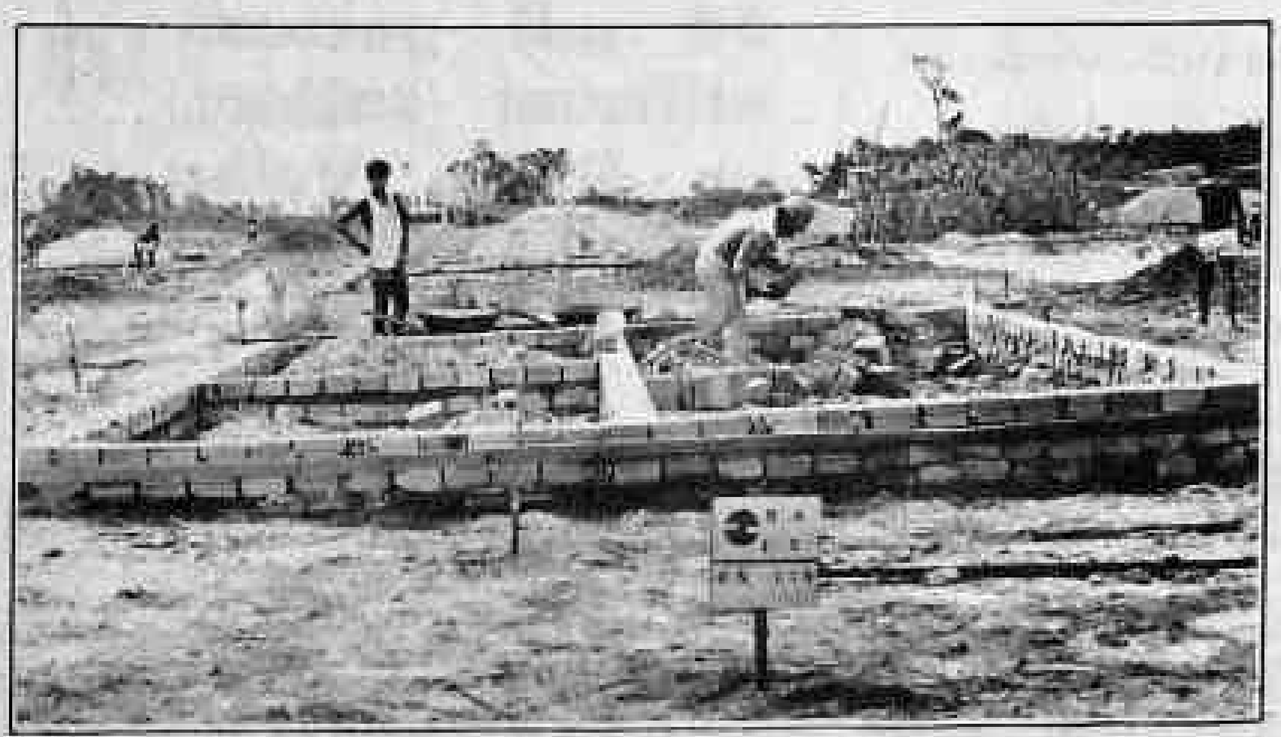

CONJUNTO CAIARI FICA PRONTO EM AGOSTO DE 86

A conclusão da obra do Conjunto Habitacional Caiari, segundo a Empresa Municipal de Desenvolvimento Urbano, deverá acontecer entre os meses de julho e agosto de 1986. São, no total, 500 unidades. Atualmente várias delas já se encontram em estado bem adiantado de construção.

As obras tiveram início no dia primeiro de outubro e, apesar dos transtornos causados pelo período invernoso que se inicia, os trabalhos estão em ritmo bem acelerado, fazendo com que a Emdur faça reforçar as esperanças de que concluirá tudo dentro do prazo programado.

RECURSOS

Os termos contratuais na liberação dos recursos, em UPC's, mostram que, além dos 2 bilhões, 470 milhões de cruzeiros, a Emdur receberá outras UPC's que valerão, no final, 385 bilhões de cruzeiros. De acordo com a UPC de novembro (a primeira foi ainda pelo valor de outubro) em 28.431.

nova política m Porto Velho

O prefeito José Guedes tem apoiado dinamicamente as iniciativas da Emdur para a realização de feitos importantíssimos sob todos os aspectos, especialmente na habitação, detalhe reconhecido pelo diretor-presidente da Emdur, José Airto Leite.

Airto, entusiasmado com o programa cial que o Conjunto Caiari trará aos ções da empresa falou do bem so servidores públicos.

EMPRESA ACOMPANHA A FILOSOFIA DO PREFEITO GUEDES

A Emdur continua aberta e acessível a qualquer projeto de interesse da comunidade portoveihense, acompanhando a filosofia de trabalho do prefeito José Guedes ,de dar passos largos e melhor aparelhar o município, foi o que afirmou o presidente da empresa, José Airto Leite.

Atualmente contando com técnicos de alto nível, a Emdur está equipada para executar qualquer tipo de contrato com vistas a construção de casas populares, que contem com toda uma infra-estrutura indispensável ao mínimo de conforto a seus ocupantes.

Única empresa a nível de governo municipal no gênero, a Emdur tem realizado seus projetos e entrado em convênios que levam a melhor meio de morar àqueles que não contam com este benefício, mas que têm, a partir de agora, uma chance de ser contemplado através do sorteio.

Parque das Castanheiras I, a próxima meta

Um outro projeto que a Empresa Municipal de Desenvolvimento Urbano está adiantando, inclusive abrindo inscrições para ele é o Parque das Castanheiras I a, que segundo o presidente José Airto Leite, já foi aprovado no Banco Nacional da Habitação em Manaus.

— Agora — disse José Airto — o projeto do Parque das Castanheiras I já se encontra no BNH, do Rio de Janeiro onde, segundo as primeiras expectativas, tudo nos leva a acreditar que será também aprovado.

357 CASAS

Esse conjunto também será para o funcionalismo público e contará com 357 casas, todas também financiadas pelo Banco do Estado de Rondônia. De acordo com o presidente da Emdur, "a construção será iniciada até o próximo dia 20".

INSCRIÇÕES

O processo de inscrições é o mesmo adotado para o Conjunto Caiari, porque visa atender a mesma classe de funcionários públicos. José Airto explicou, o entanto, "que não podemos dizer se os inscritos agora serão contemplados com esse ou aquele grupo, pois a opção é feita depois.

— Este conjunto representa uma outra parte do que dissemos ser nossa meta: construir mais casas para quem delas precisa. Iniciativa e projetos nesse sentido não faltam, tendo todos os dados necessários ao parecer favorável do BNH, que nos atende prontamente quando solicitamos recursos — concluiu o presidente da Emdur.

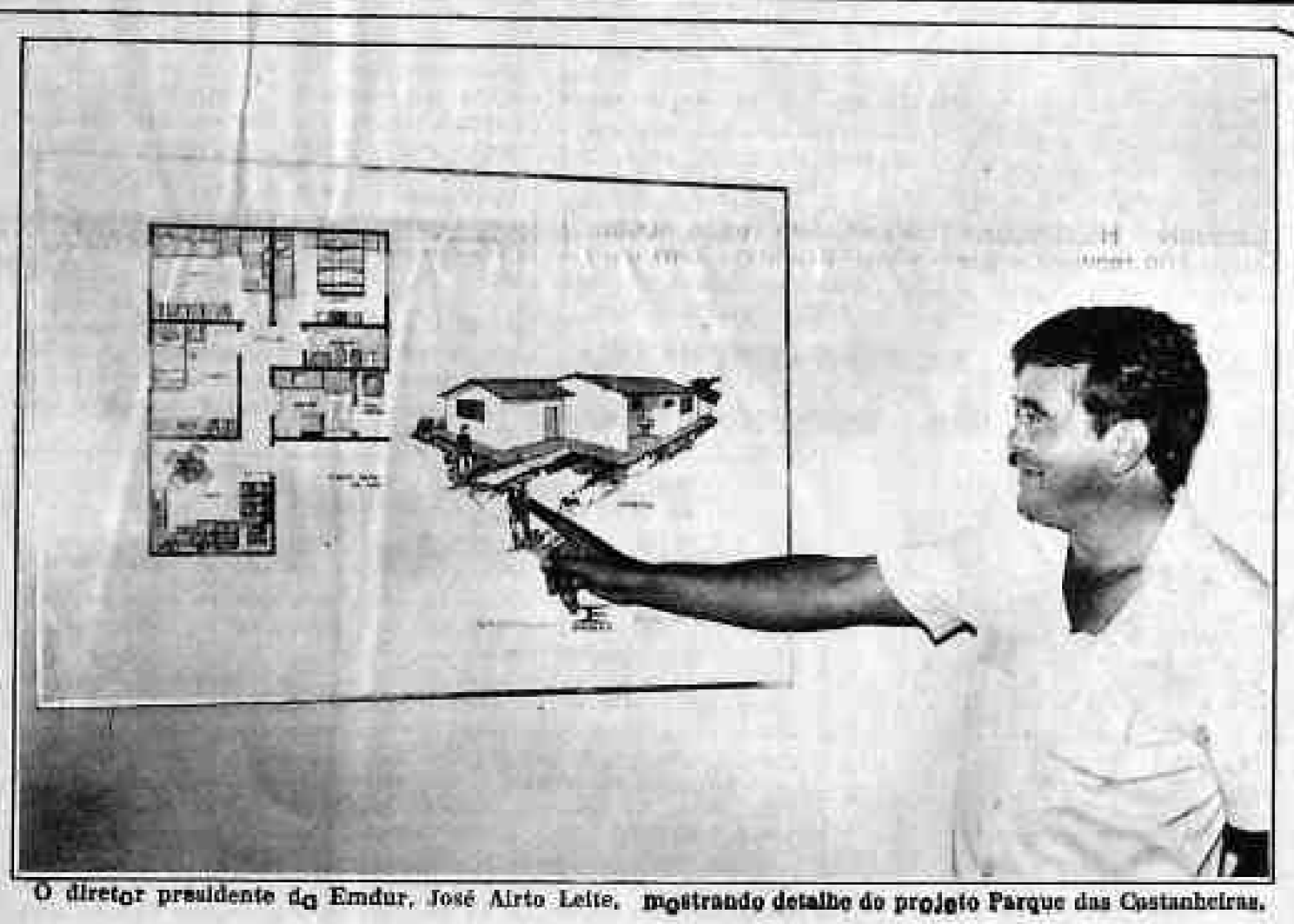

O diretor presidente da Emdur, José Airto Leite, mostrando detalhe do projeto Parque das Castanheiras.

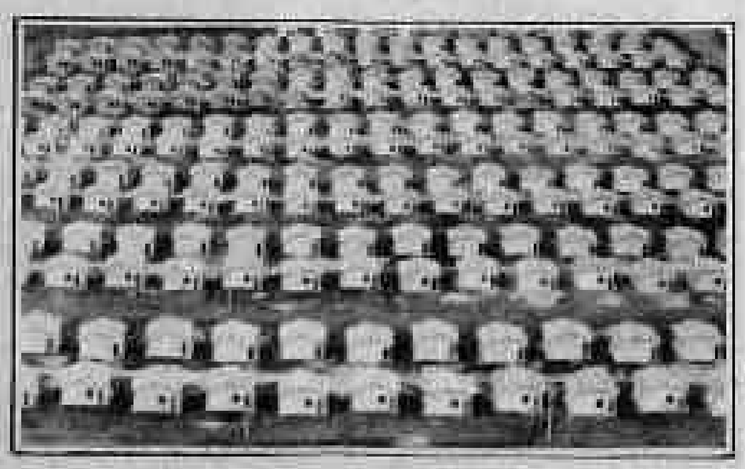

a está planejada ela Emdur a ampliação do Conjunto Marechal Rondon, hoje com mais de 400 casas, também uma das metas da empresa.

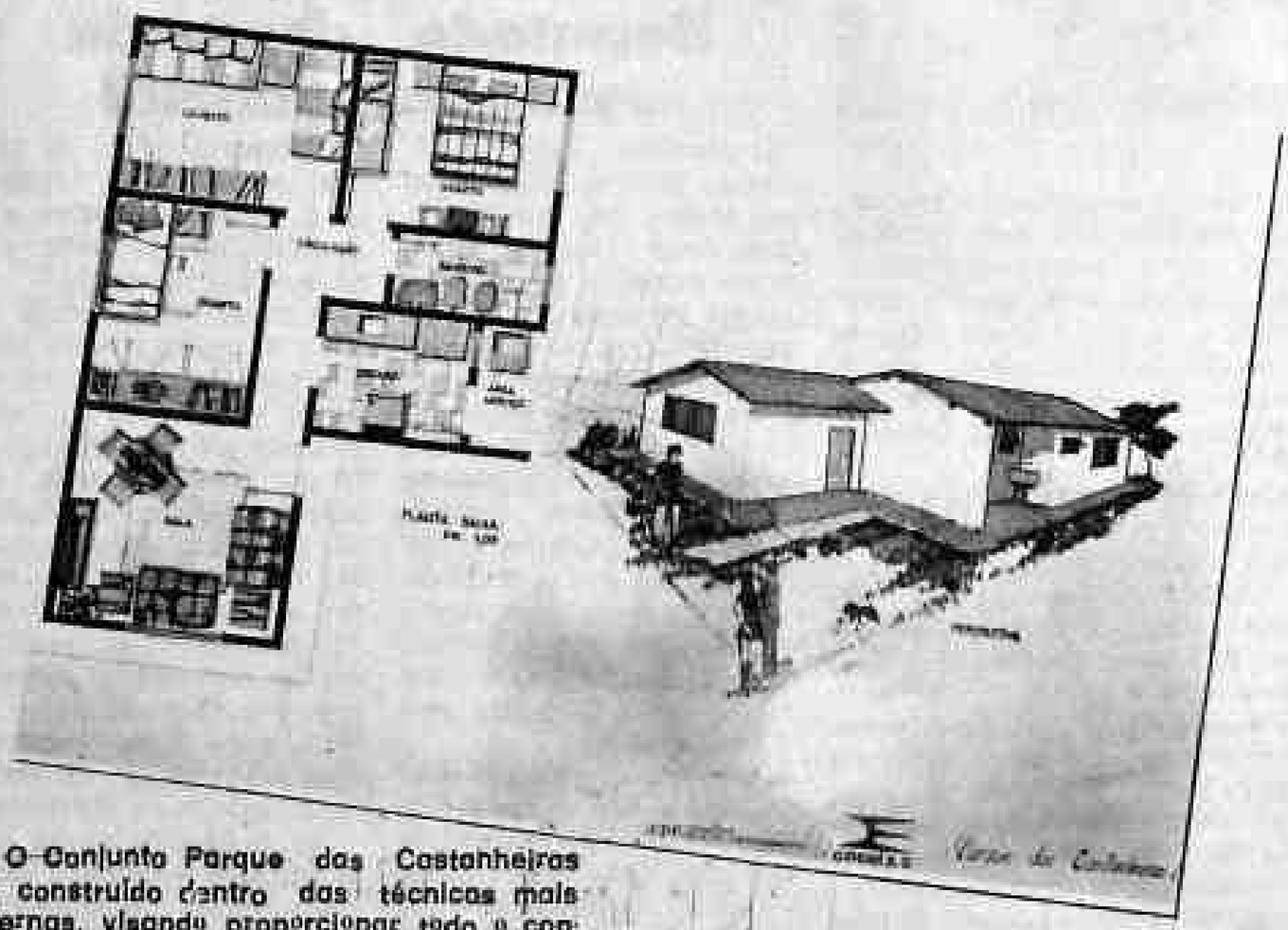

O Conjunto Parque das Castanheiras será construído dentro das técnicas mais modernas, visando proporcionar todo o conforto e segurança aos mutuários.

Pianna denuncia prepotência administrativa

Pianna: assumiram o Poder e estão agindo com prepotência. (Arquivo/AM).

O deputado Oswaldo Piana, líder do PFL na Assembléia Legislativa, ao analisar ontem a disputa eleitoral em Porto Velho, onde o candidato de seu partido é o único, dentre os que a Frente Liberal lançou postulantes próprios, com grande possibilidade de chegar à Prefeitura municipal, disse ontem que a eleição de Chiquilito Erse "será a vitória de um programa de governo contra o conservadorismo político e a estagnação administrativa".

Acrescentou que "uma cidade pobre como a nossa, não por força de suas potencialidades econômicas, mas pela prepotência inescrupulosa dos que se assenhorearam do poder, não pode ficar indiferente diante da possibilidade de continuar sendo espoliada por mais tempo".

Oswaldo Piana afirmou que fazia essas declarações, "com a empatia de quem se coloca na pele dessa gente humilde e até pouco tempo ignorante do que os pretensos políticos faziam em seu nome". E como povo — acrescentou — que veio a decepção de descobrir que aqueles que diziam não poder fazer nada em benefício dos mais necessitados, por culpa do regime autoritário que ao abrir as gavetas onde afirmavam estar guardadas as soluções para as nossas reivindicações, encontramos apenas os ranços de um passado urdido na mentira e nas ambições pessoais. Segundo o deputado, "foi bom que aqueles que se diziam democratas tenham chegado logo ao poder, pois mostraram do que são capazes. Infelizmente, uma capacidade que não diz respeito ao atendimento dos reclamos populares, mas sim de reviver com as franquias da Nova República o que de pior havia no passado".

Para o deputado frentista, o povo podendo agora expressar-se livremente, mostra discernimento e consciência política para julgar os que se autoproclamavam detentores da procuração popular. "Melhor do que nossas palavras — afirmou, é a consciência dos que assistem o que estão fazendo com a administração pública, notadamente com a Prefeitura da capital, que se tornou um comitê eleitoral do candidato oficial. No desespero de atrair atenção, a administração "tapa-buracos" açodamente está utilizando a máquina do governo para beneficiar seu candidato, numa estratégia montada à luz do dia para que o cargo continue nas mãos de quem não interrompa a continuidade de tanta corrupção. E essa artimanha vergonhosa, segundo seus executores, é traçada para não interromper-se a 15 de novembro.

Vai além: enredar todo o Estado nas malhas das eleições majoritárias do próximo ano. Felizmente o poder só é agora conquistado pelo voto, lição a que não tiveram tempo de aprender os seus admiradores inconfessos. Do contrário, a data a ser comemorada daqui a dez dias, não seria a primeira festa da democracia negada a Porto Velho em 71 anos de existência; mas uma penada nomeando mais um prefeito da classe dominante, com assento no Palácio Presidente Vargas".

Neumar, prometendo caça aos fantasmas na Prefeitura.

NEUMAR: PT CAÇARÁ FANTASMA E DARÁ AUMENTO TRIMESTRAL

Falando ontem a 20 funcionários públicos municipais, o candidato do PT à Prefeitura de Porto Velho, apresentou seu programa de governo no que diz respeito à categoria. "Quando falamos em moralização da administração municipal, não queremos dizer que vamos demitir todos os funcionários da Prefeitura", disse Neumar, acrescentando que "quem efetivamente trabalha não deve se preocupar, pois para estes só virão melhorias".

Segundo José Neumar, "quem deve ficar preocupados são os funcionários fantasmas, aqueles que recebem salários e nem moram em Porto Velho, aqueles que batem o ponto de manhã e vão cuidar de atividades particulares ou aqueles que recebem da Prefeitura mas que suas funções são as de fazer campanha eleitoral ou dar assessoria a políticos, seus padrinhos".

O candidato petista afirmou que é ponto prioritário do programa do partido acabar de vez com o apadrinhamento para ingresso no funcionalismo municipal, sendo a admissão feita somente após concursos público.

Segundo ele, antes de ser assinado qualquer decreto nomeando o chefe de um determinado departamento, os funcionários serão consultados previamente.

— Dispensaremos os serviços de firmas prestadoras de mão-de-obra, principalmente para serviços de limpeza e vigilância — assegurou o candidato, acrescentando que as faxineiras e guardas-noturnos empregados destas empresas recebem um salário de fome, enquanto as firmas cobram da Prefeitura de quatro a cinco vezes o que paga a esses trabalhadores.

"Dispensaremos a prestação de serviço dessas firmas e seus empregados serão contratados diretamente pela Prefeitura, que melhorará seus salários e lhes assegurará todos os benefícios da lei, com economia para os cofres públicos. E a principal beneficia aos funcionários municipais, na administração do PT, será o aumento trimestral de salários, dentro da norma de nosso governo", concluiu.

ELEIÇÕES

Forças Armadas de fora do Pleito em Porto Velho

O Ministério Público, através do promotor Omero Silva Scheibt, devolveu ontem o inquérito concluído pela Polícia Federal em que o candidato do PTB, Paulo Struthos, pedia a mobilização das Forças Armadas para garantir a realização das eleições de 15 de novembro.

No processo, Struthos afirma que "pistoleiros do candidato peemedebista Jerônimo Santana foram à residência do secretário-geral do PTB e afirmaram para a esposa deste que dariam um "pau" em Paulo para que deixe de falar besteiras".

GARANTIAS

O fato, de acordo com o candidato, ocorreu na semana passada, e o candidato pediu garantias de vida à Polícia. O promotor Omero Silva entendeu, entretanto, que a denúncia terá que ser feita à Polícia Civil e não à Justiça Eleitoral.

Outro inquérito devolvido pela Promotoria Pública à Polícia Federal diz respeito à denúncia do PT contra o candidato do PMDB, Jerônimo Santana, por instalação de uma propaganda, em luminoso, em local proibido. Para o promotor, o processo está incompleto porque não cita o proprietário da área onde está instalado o luminoso.

ASSINE O Alto Madeira

Orestes reivindica juros baixos aos agricultores

O deputado federal Orestes Muniz, esteve na última quinta-feira, almoçando com o ministro Dilson Funaro, da Fazenda, acompanhado de vários parlamentares, membros da Comissão do Interior da Câmara Federal, dentre estes, os deputados rondonienses, Olavo Pires, Assis Canuto e Francisco Salles.

Durante o encontro com o ministro da Fazenda, Orestes Muniz, abordou a atuação do Basa — Banco da Amazônia Sociedade Anônima, em Rondônia, reivindicando na oportunidade maior atuação deste banco no Estado e ainda solicitou apoio do ministro Funaro, para que interceda junto a Sudam — Superintendência do Desenvolvimento da Amazônia, para que seja liberado crédito subsidiado e com juros baixos, destinado especificamente para a agricultura e a pequena e média empresa.

SARNEY FALA COM OTIMISMO

Brasília (EBN) — O secretário de Imprensa e Divulgação da Presidência, Fernando César Mesquita, declarou ontem que a intenção do presidente José Sarney, ao fazer o pronunciamento à Nação, é a de mostrar que a situação do país vai bem, sendo por isso uma mensagem de otimismo.

"Isso porque todo mundo dizia que a economia ia mal, que a inflação iria aos 500 por cento, quando está na média dos duzentos" — afirmou o porta-voz, lembrando que o nível de desemprego caiu, a indústria está em expansão e o comércio está vendendo bem.

Fernando César Mesquita lembrou que havia problemas a enfrentar e eles foram enfrentados por toda a nação, quando todos colaboraram com o Governo para se encontrar soluções.

Nesses próximos dias, o presidente Sarney também deverá receber os relatórios que pediu a todos os Ministros de Estado, contendo o que foi realizado nos últimos meses, numa espécie de radiografia atualizada da situação de cada setor.

Micro-notícias da Assembléia

RODOVIARIA — O deputado Francisco Nogueira, do PDS, dirigiu apelo ao diretor-geral do DNER, para que sejam acionados os postos da Polícia Rodoviária Federal implantados na BR-364 em Rondônia.

MEDICO — Nogueira também pediu ao secretário de Saúde e Estado a indicação de um ortopedista para funcionar no hospital regional de Guajará Mirim.

SESSÃO — A Sessão de ontem da Assembléia foi presidida pelos deputados José do Prado, Silvernane Santos e Walderedo Paiva todos do PFL.

PATRULHEIROS — Walderedo Paiva, do PFL, requereu ao secretário de Segurança o funcionamento de um posto policial em Rondolândia, Colorado D'Oeste.

CORREIOS — Carminatto também pediu à direção da ECT que instale um posto em Nova Esperança, Colorado.

PATRULHAMENTO — Walderedo Paiva, do PFL, requereu ao diretor do 1.o Distrito Rodoviário, o aproveitamento dos patrulheiros aprovados em recente concurso para a Polícia Rodoviária Federal.

SAUDE — Também para Colorado, o deputado José Bianco, do PFL, requereu mais atenção do Governo no setor saúde que ele considera "o mais vulnerável de tudo".

ADMINISTRADOR — Jerzy Badocha, do PMDB, informou haver recebido visita do administrador de Alvorada D'Oeste, Antonio Calisto da Silva, que fez um relato de suas atividades à frente da sub-prefeitura.

Heitor no corpo-a-corpo em busca de mais votos

Heitor: na luta corpo-a-corpo em busca de apoio.

O PDT está na disputa para a Prefeitura lutando para ganhar garante o candidato Heitor Costa, que continuava ontem no trabalho que ele afirma ser o "corpo-a-corpo" em busca de votos para a legenda. "Não temos dinheiro mas contamos com muito apoio e surpresas que irão acontecer nos próximos dias e se materializarão na hora de contar os votos".

— Temos uma plataforma de Governo definida e que sempre estamos debatendo com vários segmentos sociais — continuou Heitor — citando em seguida que "há muito eleitor por aí que não pode falar. A maioria silenciosa, na hora de votar não dará apoio ao candidato oficial".

Esta semana Heitor está fazendo seus primeiros comícios da campanha (ontem foi em Itapoã). "Estou apoiado por um grupo de amigos leais que vêm visitando casas, batendo de porta em porta, procurando o eleitor em todos os cantos, numa campanha que nos é gratificante porque estamos também vendo as carências do nosso povo", concluiu Heitor.

Prado defende os soldados da borracha

Indicação do deputado José do Prado (PFL) sugere ao Governo do Estado o desenvolvimento urgente de gestão junto ao Instituto Nacional de Colonização e Reforma Agrária — INCRA — no sentido de que seja liberada a carência dos títulos definitivos outorgados aos soldados da borracha, e sua anuência para transferência e terrenos.

"Realmente, na teoria, foi uma grande ação do governo anterior ao prestar uma justa homenagem aos soldados da borracha, que lutaram com bravura enfrentando as intempéries da selva amazônica em busca da seiva das seringueiras para produção da borracha".

Com essa declaração, Prado iniciou a justificativa de sua proposição, ressaltando adiante que, "passadas as homenagens e as festas, deparamos com a triste realidade, uma vez que quase todos aqueles que receberam lotes, eram pessoas de idade avançada, sem condições de desenvolver qualquer atividade e sem o mínimo de recursos para trabalhar em suas áreas localizadas em regiões de difícil acesso".

Deputado denuncia agressão policial

O deputado estadual Silvernane Santos, PFL, denunciou ontem da tribuna da Assembléia Legislativa o abuso cometido pelas autoridades policiais no Estado, principalmente no município de Jaru, onde o comerciante Marcos Antônio Rocha da Silva foi espancado em sua própria residência à avenida JK, pelo delegado daquela localidade, que se fez acompanhar de agentes e do comissário Genebaldo, autor do golpe que atingiu Marcos na clavícula, foi levado à delegacia onde sofreu de mais violência.

A agressão, segundo o comerciante, deu-se porque os policiais bateram à porta de sua residência às 21 horas do dia 27, quando ele e sua família já dormiam. Sem qualquer explicação, os policiais gritavam que queriam levar o carro de Marcos, um Mercedes, chegando a arrombar a porta e dirigindo-o, os próprios policiais, até a delegacia.

O comerciante Marcos Antônio foi preso porque teria, no entender dos agentes policiais ofendido a lei, representada por eles, pedindo para que não levassem seu carro, e que no dia seguinte ele iria para esclarecimentos na delegacia. Insatisfeitos em ver que Marcos não oferecia qualquer resistência, os policiais o algemaram e o levaram até o xadrez, onde ficou recolhido, mas até chegar lá sofreu uma "sessão de simpatias".

As denúncias desse fato feitas pelo deputado Silvernane Santos, foram com base num relatório escrito do próprio punho do comerciante agredido pela polícia.

MÚSICAS POP E CLÁSSICAS NA JOSÉ PONTES PINTO

No próximo dia 10, a partir das 20 horas, vários artistas locais estarão se apresentando no auditório da Biblioteca Pública Dr. José Pontes Pinto, um concerto de músicas populares e clássicas, segundo informou ontem a diretora da biblioteca, Anita Julien.

Anita informou ainda que estarão participando o Centro de Artes e Educação Musical, a Fanfarra Cubisônica Marcial Céus de Rondônia e o conjunto do Teatro Municipal de Porto Velho, executando instrumentos tais como violão, saxofone, flauta transversal, bandolin, cavaquinho, piano e bateria.

"Não estamos divulgando os nomes dos artistas porque eles compõem grupos, daí não vermos a necessidade de fazê-lo", disse Anita Julien, afirmando ainda que "a apresentação é algo leve e bom de ser ouvida por todos os amantes destes estilos musicais".

SANTANA VISITA POLICLÍNICA E OUVE APELOS DE DOENTES

Orestes lembra luta parlamentar: Jerônimo

A população do bairro Olaria, presente ao comício promovido pelo PMDB na noite de segunda-feira na rua Abunã com Tenreiro Aranha, aplaudiu com entusiasmo os candidatos Jerônimo Santana e Tomás Correia, a exemplo do que tem ocorrido em todos os comícios promovidos pelo partido. O deputado federal Orestes Muniz rememorou a luta de Jerônimo em defesa do povo no Congresso Nacional, "onde ainda hoje, junto aos parlamentares que com ele convivem, e os funcionários da casa, o seu nome é citado como exemplo de um deputado digno, combativo e incorruptível".

Orestes Muniz lembrou ainda os anos anteriores, quando o dinheiro público não era respeitado e campeava a administração corrupta na cidade e no Território, época em que surgiu Jerônimo Santana, pregando a moralização da coisa pública. "Eleito deputado, continuou Orestes, denunciou as irregularidades e defendeu o direito do povo". Segundo ele, a carreira parlamentar de Jerônimo foi interrompida em 1982, "quando se viveu uma eleição fraudada pela corrupção que roubou os votos do povo, para dar à ditadura os senadores e os deputados que esta queria para sustentá-la".

Orestes disse ainda que "aquela manobra e as outras que a ditadura quis impor, de nada valeram, pois o povo respondeu com a campanha das diretas e com a campanha de Tancredo Neves. E veio José Sarney implantando a Nova República em Rondônia com o governador Angelo Angelin e o prefeito José Guedes, e agora temos a eleição de Jerônimo e Tomás, pelo voto do povo, para que a linha que separa o passado do futuro não seja quebrada. Para que não se retorne Rondônia ao arbítrio, à corrupção, à incompetência e à irresponsabilidade".

A LUTA DO PMDB

O deputado Amir Lando, em seu discurso no comício do Olaria, lembrou a luta do PMDB. "Nós do PMDB temos uma história que não começa agora, junto ao povo brasileiro representamos e fomos a resistência democrática. Viemos de uma longa caminhada até o dia de hoje, quando apresentamos à população o que há de melhor no PMDB para esta disputa eleitoral".

Amir ressaltou a luta de Jerônimo e a bravura de Tomás, como os predicados que testemunham a proposta de suas candidaturas. "São eles que levamos ao juízo do povo, na cabine indevassável no dia 15 de novembro, onde o voto do mais humilde trabalhador vale tanto quanto o do presidente".

O deputado ressaltou, ainda, que o PMDB "pretende realizar um governo participativo, e isto não é uma palavra vazia, mas significa que a administração será efetuada com o povo, ouvindo o que a população quer, tendo a participação da população, como deve ser de fato um governo democrático". Amir disse que esta participação "não está apenas na indicação das necessidades, na definição das prioridades, mas também na fiscalização dos atos do poder público, para que cada cruzeiro arrecadado seja um cruzeiro devolvido em benefício da coletividade".

BRIGAS IMPEDIAM PROGRESSO

O prefeito José Guedes, que também participou do comício em prol da candidatura de Jerônimo e Tomás, falou dos benefícios recebidos pelo bairro da Olaria em sua gestão. "Em quatro meses fizemos o que a administração anterior não fez em quatro anos, e eles não fizeram porque não queriam beneficiar a cidade, queriam que apenas alguns pontos fossem valorizados com a pavimentação asfáltica, para que se explorasse os preços dos aluguéis. Não fizeram porque brigavam entre si. Este asfalto aqui da Abunã poderia ter sido feito antes. Não o foi porque eles brigavam entre si para manobrar os recursos", disse o prefeito.

Guedes lembrou que, quando assumiu, "apesar dos cofres vazios, mandei que fizessem o asfalto, porque o dinheiro vem aí, o dinheiro o PMDB arranja. Temos o governo que é do PMDB, temos o presidente da República que é do PMDB, e temos os deputados do PMDB, mais de duzentos deputados".

O prefeito disse ainda que irá a Brasília com o Governador Angelo Angelin, para dizer ao presidente José Sarney que Porto Velho precisa ser tratada como a capital de um Estado rico, para onde acorrem os brasileiros de todas as origens, de todos os Estados. "Temos certeza de que o presidente ouvirá nosso pleito, de modo que Jerônimo tenha recursos para continuar nosso trabalho, e ampliá-lo, porque Jerônimo será eleito pelo povo e o povo merece o melhor", salientou.

O candidato do PMDB, desde o início de sua campanha tem afirmado sua disposição em criar o Pronto Socorro Municipal. (Arquivo/AM)

O deputado federal Oreste Muniz: Ainda hoje Jerônimo é comentado por parlamentares em Brasília (Arquivo/AM).

O candidato do PMDB à Prefeitura, Jerônimo Santana, ouviu na manhã de ontem, na fila da Policlínica Oswaldo Cruz, inúmeros apelos de pessoas doentes, a maior parte no sentido de melhorar a situação de saúde em Porto Velho. Em rápido pronunciamento, ele assegurou a construção de postos de saúde na periferia, pregando a necessidade do atendimento nessa área, através da descentralização, "pois não se concebe que o Hospital de Base venha concentrar sozinho a saúde pública da cidade, cujos problemas se avolumam a cada dia".

Um funcionário da Policlínica fez reivindicações a Jerônimo: um assento decente no local, "pois no inverno tudo fica intransitável e os pacientes chegam enlameados para as consultas", a construção de uma cerca ou de um muro em volta do prédio por onde passam 17 mil pessoas por mês cerca de 80% do atendimento médico da Capital.

PRESTAR CONTAS

Cumprimentando um a um os pacientes, o candidato do PMDB disse que não só pedia votos, como "prestava contas e dava satisfações sobre seu plano de governo". Assim, colocou-se à disposição de todos para ouvir queixas e pedidos, os quais considera "o ponto de partida para organizar o grande mutirão que será a administração de Porto Velho".

"Bengala pele!" — gritavam alguns meninos à porta da Policlínica, recebendo o aperto de mão e a saudação do candidato. No seu pronunciamento de improviso, acompanhado dos deputados Ronaldo Aragão e Orestes Muniz, ele comentou a situação criada pelos prefeitos que antecederam a José Guedes:

— Tudo funcionava na base da improvisação, porque a cidade tinha um crescimento rápido. Os planos administrativos nunca tinham sequência, mas corria solta a corrupção, e a mais escandalosa foi a entrega das terras públicas às imobiliárias.

Ao lembrar que os prefeitos "eram postos e tirados ao sabor das conveniências do coronel do dia ou do mês, com o beneplácito dos generais do Planalto", Jerônimo argumentou que essa situação acabou. E falou sobre as eleições: "O pleito do dia 15, é bom que todos reflitam, se traduz num ato político que devemos valorizar ao máximo. É com o título na mão que vamos reverter uma situação que perdura há 40 anos: vamos escolher livremente um prefeito para esta Capital".

Historiou, em seguida, as manifestações populares em todo o País, pela mudança do regime, abrindo espaço ao campo econômico: "Impossível manter a atual situação de desemprego e de salários de fome. Tudo isso nós herdamos do governo militar que nos impôs amargos momentos e uma inflação galopante".

Disse, ainda, que as eleições que se avizinham foram conquistadas pelo PMDB, "numa luta de vários anos e que culminaram com o programa de Tancredo Neves, postulando o fim das amarras, o Estado de Direito e as mudanças". "O Muda Brasil — afirmou — começou com as consultas ao povo".

NAS SECRETARIAS

O candidato visitou algumas Secretarias de Governo, conhecendo a estrutura de funcionamento de cada uma e questionando os programas em execução. Na Secretaria de Agricultura e Abastecimento, onde foi recebido pelo secretário, agrônomo Gabriel Ferreira de Lima, e por técnicos de vários setores, Jerônimo cumprimentou funcionários em todas as salas e departamentos.

Na sua passagem pelo Setor de Planejamento Agrícola, foi informado da existência de 170 projetos beneficiando a inúmeros agricultores do município e do interior, através do Fundes (Fundo de Desenvolvimento). Soube, também, que há 500 milhões de cruzeiros disponíveis para financiamentos, para uma demanda de 20 bilhões. "Precisamos maiores recursos. A agricultura é prioritária em qualquer governo", sublinhou.

Reencontrando antigos eleitores, o candidato do PMDB percorreu os corredores e parou na copa, provando o chá de canela da copeira Maria Magalhães Matos, 62 anos, há 20 trabalhando na área. "Eu estou dez anos adiante da CLT. Comecei no extinto Departamento de Produção, Terras e Colonização", contou, mostrando um velho banco de madeira, que utilizou desde aquela época.

Cumprimentou, entre outros, o servidor Francisco de Paula Filho, 67 anos, há 18 no setor, onde atua como agente de atividades agropecuárias.

Após percorrer as dependências da Secretaria de Indústria, Comércio, Ciência e Tecnologia, acompanhado do secretário Alves do Amaral e pelos funcionários de sua Pasta, Jerônimo saiu pelas imediações e foi até um lanche, onde comeu saltenhas e conversou democraticamente com populares.

À tarde, o candidato retornou à Esplanada, mantendo novamente contatos com funcionários da Indústria e Comércio e da Secretaria de Planejamento e Coordenação Geral, onde avistou-se com o secretário Francisco Lacerda, chefes de Departamentos e funcionários.

LEITE: VITÓRIA FORTALECERÁ PMDB

"A vitória de Jerônimo Santana nesta disputa eleitoral que se desenvolve em Porto Velho representa o fortalecimento de todo o PMDB no estado", revelou ontem o presidente do diretório municipal do PMDB de Pimenta Bueno, Alberto da Costa Leite. Ele veio a Porto Velho trazer o apoio e solidariedade de seus companheiros de partido. Também esteve com o governador Angelo Angelin, endossando uma série de reivindicações trazidas pelo prefeito Reginaldo Monteiro, que em breve também deverá ingressar no partido, conforme informou o presidente do diretório daquele município.

"Nós recebemos sem nenhuma preocupação a entrada do prefeito Reginaldo Monteiro no partido em Pimenta Bueno, ele é um moço novo, um bom administrador, com quem sempre mantivemos bom relacionamento que circunstancialmente pertenceu a outra sigla partidária para se eleger prefeito, quando a fraude e o poderio da máquina administrativa é que definiram as eleições", disse o Sr. Alberto Costa Leite.

FORTALECIMENTO PARTIDÁRIO

Segundo o presidente do diretório de Pimenta Bueno, "o PMDB é um partido organizado, com bases expressivas em todo o Estado, que sempre foram sensíveis aos reclamos do povo, porque o PMDB é povo, e em Rondônia tivemos a satisfação de ter a condução de Jerônimo Santana na travessia da ditadura. Sem dúvida alguma ele é o líder maior de nosso partido, e sua disponibilidade para disputar o voto do povo nestas eleições para prefeito, significa exatamente o profundo respeito que ele tem pelo povo, pela democracia. Isto fortalece o nosso partido, exemplifica a todos que o caminho das verdadeiras lideranças passa pelas urnas".

Falando a respeito do seu partido em Pimenta Bueno, Alberto Leite declarou que "todos estão unidos no propósito maior de lutar pela plena democracia em Rondônia. Somos um partido democrático onde as decisões se definem de baixo para cima. Ainda em nossa convenção, o que é natural nos partidos democráticos, o grupo perdedor tentou impugnar pela via legal, o que não ocorrerá, pois não há procedência legal para a tentativa. Esta disputa apenas nos fortalece enquanto partido, pois demonstra o império da democracia e a solução dos debates".

Vice diz que propósitos do PFL são o retorno à ditadura: Jânio

"A verdade dos propósitos do PFL está em São Paulo, onde se juntaram Paulo Maluf, Delfim Neto, e tudo que não presta para combaterem o PMDB de Fernando Henrique Cardoso, na tentativa de derrotar, na maior capital do país, o nosso partido. Isto demonstra o que quer a Frente Fria, que é o retorno ao descalabro administrativo, à corrupção, à ditadura, ao sofrimento do povo, do que já fomos libertos pela luta democrática do PMDB na eleição de Tancredo Neves", disse ontem o candidato a vice prefeito de Porto Velho, Tomás Correia.

"Eles querem o retorno do Sr. Jânio Quadros, porque através do Sr. Jânio Quadros eles teriam mais um golpe militar para retornarem com a ditadura. É preciso que se fique alerta, porque eles não desistiram de seus instintos perversos, continuou Tomás. Segundo ele, votar com o PMDB, "para que nossa vitória seja estrepitosa, mais do que nunca, é dizer não ao passado, é dizer não às manobras que se tenta montar para o retorno à ditadura".

SIM AO FUTURO

"Todos os cidadãos, todos nós, precisamos estar conscientes do que significam estas eleições. Nelas estaremos endossando a normalidade democrática, estaremos dizendo sim ao futuro, e negando de uma vez por todas o passado de opressão. Dirijo-me especialmente àqueles que por um motivo ou outro ainda não se decidiram pelo voto ao nosso partido, pensem no que significa fortalecer o partido deles, pensem no que significa impedir a caminhada em busca do futuro, pensem no que significa ter que suportar mais uma vez o cativeiro, a violência, a perseguição, a ditadura negra que mata com a fome, que mata com a violência, que mata com as balas e que mata também a liberdade, matando tudo aquilo que dignifica e justifica a existência do ser humano", disse ainda o deputado.

OPÇÃO

"Fazemos um apelo, a verdade sobre este partido da Frente Fria já está dita, e está nas mãos dos senhores escolher entre a opressão e a liberdade, entre o passado e o futuro, entre a perspectiva da ditadura e a construção de dias melhores para nós, e nossos filhos", continuou Tomás.

"Aqui em Rondônia, de um lado estamos nós, que sempre lutamos pelas liberdades democráticas, de outro lado estão eles, que sempre usufruiram da ditadura e que de última hora tentam passar por democratas. Eles que perseguiam os funcionários, como eu que fui perseguido pelo candidato deles quando era promotor público e candidato pelo PMDB, e fui transferido para longe de Porto Velho, preferindo ficar e lutar pelo lugar que ocupo na Assembleia Legislativa. Honrai os que em mim votaram, e sinto-me honrado pelos votos que me confiaram. Eles que tem a desfaçatez de ir à televisão dizendo que o PMDB persegue, quando nas secretarias que eles ocupam metade dos funcionários estão escalados para trabalhar na campanha para eles, e nada de perseguição acontece. Quando todos são livres para escolher com suas consciências. A democracia é uma conquista da evolução da humanidade pela qual temos que zelar", concluiu.

Vôlei convoca juvenis para seleções adultas

A Federação de Voleibol decidiu ontem convocar as seleções masculina e feminina que representarão o Estado durante a disputa, em Manaus, da Taça Norte. Atendendo sugestão do Departamento Técnico, o presidente Walter Santos optou por chamar a representação rondoniense na disputa apenas atletas com idades para juvenis ano que vem o que, conforme o que ficou acertado "vai permitir uma oportunidade de dar jogo forte para os selecionados que irão lutar por Rondônia nos campeonatos brasileiros de março".

Além dos atletas da capital, serão também chamados do interior nos dois naipes — a relação sairá amanhã durante uma reunião entre o presidente, o Diretor-Técnico, o de Oficiais e os treinadores Fernando Bégla e Mario (masculino) e Danilo Pires (Feminino), tendo como base os recentes campeonatos estaduais infanto-juvenis e adultos, realizados respectivamente em Vilhena e Porto Velho:

— Tivemos que optar entre uma seleção adulta e o investimento numa representação que tenha condição de servir como espelho para as selecionados estaduais juvenis e infanto-juvenil. Fomos então por esta última opção porque teremos uma oportunidade de dar jogo forte para estas equipes.

Walter Santos lembrou que o processo de renovação é natural. "Temos muito respeito pelos atletas que já deram em benefício do voleibol rondoniense, mas temos que investir agora na subida. Estamos com chance de, no feminino, chegar à primeira divisão enquanto no masculino precisamos passar à segunda e só com experiência para a garotada é que conseguiremos isso", concluiu Walter Santos.

A juventude rondoniense vai representar o Estado no brasileiro adulto de vôlei.

FINAIS DO DISTRITAL SERÃO NO ALUIZÃO

Os jogos finais do Campeonato Inter-Distrital promovido pelos desportistas Domingos Pinheiros (Loló) e Wilson Cannaverde, serão realizados sábado e domingo, no estádio Aluízio Ferreira. Destes jogos vão participar o Botafogo, de São Carlos; Jamary, de Itapuã D'Oeste, Ponte Preta, de Calama, Candelas, da Vila de Candelas, e Juventude, de Jacy Paraná.

ALTO NIVEL TÉCNICO

Conforme explicações dos coordenadores, o Campeonato vem sendo disputado em alto nível técnico e há um clima de confraternização entre os jogadores, não tendo havido nenhuma confusão nos dois primeiros turnos da competição. "Os atletas, apesar de serem do interior, não apelam. Procuram jogar na bola e é bonito seus toques. O torcedor portovelhense tem de prestigiá-los, pois assim constatarão que o futebol apresentado por eles está equiparado ao dos times da capital" ressaltou Loló.

A tabela dos jogos está assim elaborada:

Sábado — 15 horas — Botafogo x Jamary; Ponte Preta x Candelas; Vencedor do 1º jogo x Juventude. Para domingo, pela manhã, está marcada a decisão do Campeonato: Vencedor do 2º jogo x Vencedor do 3º jogo.

Segurança é campeão do Jocom no SESC

O time da Segurança Imóveis é o novo campeão de futebol de salão do II Jogos Comerciários de Porto Velho, promovido pelo Sesc. O time da Segurança Imóveis venceu, na decisão, a equipe de Zezinho Acessórios por 5x4 e, além do título, quebrou uma longa invencibilidade do adversário, eliminando também um tabu de quase três anos. A partida foi realizada no Centro de Atividades do Sesc, com arbitragem de Elifas Fernandes. Na preliminar, A Tribuna ficou com o 3.º lugar da Competição, marcando 7x4 na Radiomáquinas.

Raça, técnica e aplicação marcaram a partida final. Disposta à vitória, a Segurança começou arrasadora, assumindo a liderança do placar e o domínio do jogo. Marcou 4x0 e não permitindo a reação do adversário que chegou a 4x2. A Segurança marcou mais um tento, chegando a 5x2, Zezinho Acessórios chegou a 5x4, mas não conseguiu impedir a vitória e a festa da equipe da Segurança Imóveis.

O time campeão venceu com Henrique, Pihaui, Gilson, Normango, Gean Ednaldo e João. Zezinho jogou com Mirton, Silvinho, Jairo, Adalberto, Waldemir, Luiz Augusto e Ney. Marcaram para Segurança, Gean (4) e Pihaui (1); Luiz Augusto (2), Silvinho (1) e Waldemir (1) marcaram para Zezinho.

Waldemir com 24 gols, do time vice-campeão é o artilheiro. Henrique de Segurança sofreu apenas 15 gols, sendo o goleiro menos vazado.

A TRIBUNA, A BOA NOVIDADE

Participando pela primeira vez dos Jogos Comerciários, A Tribuna surpreendeu pela aplicação e desempenho técnico de seus atletas, alcançando com cobiça o 3.º lugar no futebol de salão do II JOCOM. Na preliminar de sexta-feira, A Tribuna impôs seu ritmo e não teve dificuldade em vencer por 7x4 a equipe de Radiomáquinas, atuando com: Jorge, Antônio Pessoa, Lola, Aristides e Luis Roberto.

O Sesc premiou os vencedores logo após o encerramento, com a entrega de troféus e medalhas aos três primeiros colocados.

VOLEIBOL MASCULINO

A convite dos organizadores o Colégio Einstein, campeão dos I Jen's, fez a entrega de prêmios aos 3.º, 2.º e 1.º colocado de Voleibol dos II Jogos Comerciários.

As equipes premiadas foram Lojas Fortaleza, Papafanurakis e Embrapa, respectivamente, 1.º 2.º e 3.º colocados.

FUTEBOL DE CAMPO

Resultados das oitavas de final dos II JOCOM:

Cibrazém 6x1 Lojas Fortalezas — Norsergel 9x4 Datacenter — Embrapa 1x0 Rondasa — Pernambucanas 5x3 Lojas Fortalezas.

Estão classificadas às Semifinais do Futebol as equipes: Norsergel, Casas Pernambucanas, Embrapa e Cibrazém, esta fase tem início sábado, com início às 16:00 horas, com dois jogos no Centro de Atividades do Sesc.

Rústica da PM vai classificar rondonienses para São Silvestre

Como parte alusiva aos festejos de seus 10 anos de criação, a Polícia Militar de Rondônia realizará no dia 24 uma Corrida Rústica, que terá o percurso de 12.200 metros.

Poderão participar do evento equipes com o número mínimo de três (3) atletas ou avulsos.

Tomarão parte como concorrentes equipes das Forças Armadas e Polícia Militar, Escolas de 1º e 2º Graus, Clubes filiados ou não à Federação de Desportos de Rondônia, entidades civis, além de atletas avulsos.

LOCAIS DE INSCRIÇÃO

As inscrições para a "Corrida Rústica da PM/RO" poderão ser feitas na sede da Federação de Atletismo de Rondônia (FARO), situada à Av. Rui Barbosa (Estádio Aluízio Ferreira), ou no Quartel do Comando Geral da Polícia Militar, à Avenida Angelo Cerry, no bairro da "Embratel", de 8 às 12 horas, e das 14 às 17 horas.

CLASSIFICAÇÃO E PREMIAÇÃO

A classificação por equipe será mediante a soma dos números correspondentes à colocação dos 3 (três) melhores atletas de cada representação.

Quanto a premiação será ofertado um valioso troféu ao 1º colocado de cada categoria (masculino e feminino); Medalhas para os 20 primeiros colocados; Medalhas para os cinco primeiros lugares na categoria feminina.

Ao 1º colocado no naipe masculino será dada uma passagem aérea, no trecho Porto Velho/S. Paulo/Porto Velho, oferta da "Gazeta Esportiva", para que este possa participar da "Corrida São Silvestre", deste ano.

BASQUETE INSCREVE PARA TORNEIO ABERTO

A Federação Rondoniense de Basquete continua recebendo inscrições para o Torneio Aberto Cidade de Porto Velho Infantil (masculino e feminino). Poderão participar da competição atletas na faixa de idade de 13 a 15 anos, sendo que o início do evento está previsto para o final deste mês.

GRATUITO

Gérson Moreira Pinto, presidente da FRB, explicou ontem que não há cobrança de inscrição e que qualquer equipe poderá inscrever-se, visto que a intenção da Federação é massificar o esporte da cesta em Porto Velho. Segundo ele, o período de inscrição encerrar-se-á no dia 12, às 18 horas.

Ferro tem novidades para o jogo de hoje no futebol feminino

O Ferroviário tem duas novidades para o jogo desta noite, ante o Última Hora, na primeira partida decisiva do Campeonato Portovelhense de Futebol Feminino: as atacantes Mirna e Gev.

As duas atletas vieram do futebol mineiro e prometem golear o Última Hora, acabando com a hegemonia do time azul e branco, que todo ano ganha o título. Mirna e Gev treinaram ontem e impressionaram o técnico Bacão, que comentou: "Como elas conhecem. Tocam na bola com a maior facilidade. Até parece que são jogadoras profissionais. Se jogarem assim na primeira partida não sobrará para ninguém".

Bacão, entusiasmado com as novidades, disse que vai manter a base do time, porém, tem um esquema especial para liquidar com a equipe do Loló e suas irmãs. A partida começa às 19 horas.

	1	X	2		D	T
1	Palmeiras SP		S. Paulo SP	1		3
2	Juventus SP		Corinthians SP	2		
3	Ferroviária SP		Santos SP	3	2	
4	Inter Limeira SP		P. Desportos SP	4	2	
5	Fabril MG		Atlético MG	5		
6	Vila Nova MG		Cruzeiro MG	6		
7	Grêmio RS		Caxias RS	7	2	
8	Inter SM RS		Inter RS	8		
9	Atlético PR		Londrina PR	9		
10	Itabuna BA		Vitória BA	10		
11	Flamengo RJ		Portuguesa RJ	11		
12	Fluminense RJ		Volta Redonda RJ	12		
13	Vasco RJ		Botafogo RJ	13		3

PALPITE DO AM

Agora, a Casa Lotérica F. BERNARDINO NETO não fecha para o almoço. Atende, durante toda semana, os apostadores da Loto e Loteria Esportiva até as 22 horas. Júlio de Castilho, 8?

COTAÇÕES	CLUBE	RETROSPECTO	LOC. ORDEM COTAÇÕES	CLUBE	RETROSPECTO	COTAÇÕES	OBSERVAÇÕES
30	Palmeiras (sp)	[illegible]	1 / 35	São Paulo (sp)	[illegible]	35	[illegible]
30	Juventus (sp)	[illegible]	2 / 30	Corinthians (sp)	[illegible]	40	[illegible]
33,3	Ferroviária (sp)	[illegible]	33,4	Santos (sp)	[illegible]	33,3	[illegible]
33,3	Inter-Limeira (sp)	[illegible]	33,4	P. Desportos (sp)	[illegible]	33,3	[illegible]
30	Fabril (mg)	[illegible]	5 / 30	Atlético (mg)	[illegible]	30	[illegible]
33,3	Vila Nova (mg)	[illegible]	33,4	Cruzeiro (mg)	[illegible]	33,3	[illegible]
60	Grêmio (rs)	[illegible]	35	Caxias (rs)	[illegible]	15	[illegible]
30	Internacional-sm (rs)	[illegible]	35	Internacional (rs)	[illegible]	35	[illegible]
50	Atlético (pr)	[illegible]	9 / 30	Londrina (pr)	[illegible]	20	[illegible]
30	Itabuna (ba)	[illegible]	40	Vitória (ba)	[illegible]	30	[illegible]
60	Flamengo (rj)	[illegible]	35	Portuguesa (rj)	[illegible]	[illegible]	[illegible]
60	Fluminense (rj)	[illegible]	30	Volta Redonda (rj)	[illegible]	10	[illegible]
33,3	Vasco (rj)	[illegible]	33,4	Botafogo (rj)	[illegible]	33,3	[illegible]

SÁBADO

SAIBA ONDE VOTAR

Para facilitar a vida do eleitor de Porto Velho, que terá assim condições de saber onde votar, o AM publica, hoje, todas as secções das 2.a e 6.a Zonas Eleitorais, com seus novos endereços. Consulte e saiba onde votar, evitando os atropelos de última hora que poderão impedir, até mesmo, o seu comparecimento às urnas, no dia 15 de novembro, quando Porto Velho estará elegendo seu novo prefeito

2ª ZONA ELEITORAL

SECÇÃO ANT.	SECÇÃO ATUAL	ENDEREÇO	Nº DE ELEITORES
	10	Colégio Carmela Dutra - Av. Farquar	246
	20	Colégio Carmela Dutra - Av. Farquar	270
	30	Colégio Carmela Dutra - Av. Farquar	244
	40	Colégio Carmela Dutra - Av. Farquar	256
	50	Colégio Carmela Dutra - Av. Farquar	258
	60	Colégio Carmela Dutra - Av. Farquar	246
	70	Colégio Duque de Caxias - Av. Farquar	246
	80	Colégio Duque de Caxias - Av. Farquar	254
	90	Colégio Duque de Caxias - Av. Farquar	245
	100	Colégio Duque de Caxias - Av. Farquar	247
	110	Colégio Duque de Caxias - Av. Farquar	269
	120	Colégio Duque de Caxias - Av. Farquar	255
	130	Colégio Mal. Castelo Branco - Av. Farquar	241
	140	Colégio Mal. Castelo Branco - Av. Farquar	253
	150	Colégio Mal. Castelo Branco - Av. Farquar	245
	160	Colégio Mal. Castelo Branco - Av. Farquar	243
	170	Colégio Mal. Castelo Branco - Av. Farquar	250
	180	Colégio Mal. Castelo Branco - Av. Farquar	237
	190	Colégio Mal. Rondon - SENAI - Av. Farquar	243
	200	Colégio Mal. Rondon - SENAI - Av. Farquar	247
	210	Colégio Mal. Rondon - SENAI - Av. Farquar	250
	220	Colégio Brasília - R. Fortaleza, 105 - P. Chão	251
	230	Colégio Brasília - R. Fortaleza, 105 - P. Chão	246
	240	Colégio Brasília - R. Fortaleza, 105 - P. Chão	236
	250	Colégio Brasília - R. Fortaleza, 105 - P. Chão	230
	270	Colégio P. Carlos Costa - R. Duque de Caxias, 2.132	241
	279	Colégio P. Carlos Costa - R. Duque de Caxias, 2.132	241
	280	Colégio Laura Vicuña - R. Benjamin Constant, 1.201	243
	290	Colégio Laura Vicuña - R. Benjamin Constant, 1.201	238
	300	Colégio Laura Vicuña - R. Benjamin Constant, 1.201	232
	310	Colégio Laura Vicuña - R. Benjamin Constant, 1.201	224
	320	Colégio Antonio F. da Silva - R. Duque Caxias, 2.454	238
	330	Colégio Antonio F. da Silva - R. Duque Caxias, 2.454	238
	340	Colégio Antonio F. da Silva - R. Duque Caxias, 2.454	245
	350	Colégio John Kennedy - R. Salgado Filho, 2.286	238
	360	Colégio John Kennedy - R. Salgado Filho, 2.286	229
	370	Colégio John Kennedy - R. Salgado Filho, 2.286	231
	380	Colégio John Kennedy - R. Salgado Filho, 2.286	232
	390	Colégio John Kennedy - R. Salgado Filho, 2.286	237
	400	Colégio John Kennedy - R. Salgado Filho, 2.286	231
	410	Colégio John Kennedy - R. Salgado Filho, 2.286	219
	420	Colégio Barão de Solimões - R. José Bonifácio	204
	430	Colégio Barão de Solimões - R. José Bonifácio	222
	440	Colégio Barão de Solimões - R. José Bonifácio	181
	450	Colégio Barão de Solimões - R. José Bonifácio	180
	460	Colégio Barão de Solimões - R. José Bonifácio	184
	470	Colégio Barão de Solimões - R. José Bonifácio	208
	480	Colégio Major Guapindaia - Pe. Chiquinho, 230	165
	490	Colégio Major Guapindaia - Pe. Chiquinho, 230	212
	500	Colégio Major Guapindaia - Pe. Chiquinho, 230	180
	510	Colégio Major Guapindaia - Pe. Chiquinho, 230	225
	520	Colégio Major Guapindaia - Pe. Chiquinho, 230	222
	530	Colégio Major Guapindaia - Pe. Chiquinho, 230	227
	540	Colégio Nações Unidas - Igarapé Novo	187
	550	Colégio Nações Unidas - Igarapé Novo	124
	560	Colégio Nações Unidas - Igarapé Novo	204
610	570	Colégio Laura Vicuña - R. Benjamin Constant, 1.201	165
620	580	Colégio Laura Vicuña - R. Benjamin Constant, 1.201	150
630	590	Colégio Samaritana - R. Benjamin Constant, 946	213
640	600	Colégio Samaritana - R. Benjamin Constant, 946	181
650	610	Colégio 21 de Abril - R. Rafael V. Silva	174
760	630	Colégio 21 de Abril - R. Rafael V. Silva	213
770	640	Colégio 21 de Abril - R. Rafael V. Silva	199
780	650	Colégio 21 de Abril - R. Rafael V. Silva	201
800	660	Colégio 21 de Abril - R. Rafael V. Silva	173
820	670	Colégio 21 de Abril - R. Rafael V. Silva	200
890	680	C. Educacional Menino Jesus - Getúlio Vargas, 2.027	213
900	690	C. Educacional Menino Jesus - Getúlio Vargas, 2.027	201
950	700	Colégio Carmela Dutra - Av. Farquar	222
960	710	Colégio Carmela Dutra - Av. Farquar	208
970	720	Colégio Carmela Dutra - Av. Farquar	219
1010	730	Colégio Carmela Dutra - Av. Farquar	203
1020	740	Colégio Carmela Dutra - Av. Farquar	225
1030	750	Colégio Carmela Dutra - Av. Farquar	206
1040	760	Colégio Carmela Dutra - Av. Farquar	222
1110	770	Colégio Carmela Dutra - Av. Farquar	203
1150	780	Colégio Carmela Dutra - Av. Farquar	227
1020	790	Colégio Carmela Dutra - Av. Farquar	210
1030	800	Colégio Carmela Dutra - Av. Farquar	211
1200	810	Colégio Carmela Dutra - Av. Farquar	200
1170	820	Colégio Duque de Caxias - Av. Farquar, 1.980	197
1120	830	Colégio Duque de Caxias - Av. Farquar, 1.980	187
1330	840	Colégio Duque de Caxias - Av. Farquar, 1.980	211
1100	850	Colégio Duque de Caxias - Av. Farquar, 1.980	173
1170	870	Colégio Mal. Castelo Branco - Av. Farquar	187
1180	880	Colégio Mal. Castelo Branco - Av. Farquar	200
1190	890	Colégio Mal. Castelo Branco - Av. Farquar	215
1700	900	Colégio Mal. Castelo Branco - Av. Farquar	190
1750	910	Colégio Mal. Rondon - SENAI - Av. Farquar	213
1900	920	SENAC - Av. Farquar	210
1800	940	SENAC - Av. Farquar	181
1100	950	SENAC - Av. Farquar	191
2150	960	SENAC - Av. Farquar	207
2080	970	SENAC - Av. Farquar	221
2100	980	Colégio Antonio F. da Silva - R. Duque Caxias, 2.454	192
2140	990	Colégio Antonio F. da Silva - R. Duque Caxias, 2.454	165
2190	1000	Colégio Antonio F. da Silva - R. Duque Caxias, 2.454	188
2210	1010	C. Educacional Menino Jesus - G. Vargas, 2.027	257
1260	1020	C. Educacional Menino Jesus - G. Vargas, 2.027	134
2170	1030	C. Educacional Menino Jesus - G. Vargas, 2.027	219
2270	1050	Colégio Brasília - R. Fortaleza, 105 - P. Chão	192
2820	1060	Colégio Brasília - R. Fortaleza, 105 - P. Chão	207
2300	1070	Colégio Brasília - R. Fortaleza, 105 - P. Chão	209
2310	1080	Colégio Brasília - R. Fortaleza, 105 - P. Chão	218
2340	1090	Colégio Brasília - R. Fortaleza, 105 - P. Chão	223
2370	1100	Colégio Brasília - R. Fortaleza, 105 - P. Chão	185
2380	1110	Colégio Brasília - R. Fortaleza, 105 - P. Chão	186
2030	1120	Colégio Brasília - R. Fortaleza, 105 - P. Chão	170
2050	1130	Colégio Brasília - R. Fortaleza, 105 - P. Chão	198
3140	1140	Colégio Brasília - R. Fortaleza, 105 - P. Chão	198
3050	1150	Colégio Brasília - R. Fortaleza, 105 - P. Chão	183
3240	1160	Colégio Brasília - R. Fortaleza, 105 - P. Chão	174
3250	1170	Colégio Brasília - R. Fortaleza, 105 - P. Chão	219
3170	1180	Colégio Brasília - R. Fortaleza, 105 - P. Chão	199
3360	1190	Colégio P. Carlos Costa - R. Duque Caxias, 2.132	201
3410	1200	Colégio P. Carlos Costa - R. Duque Caxias, 2.132	185
3550	1210	Colégio Laura Vicuña - R. Benjamin Constant, 1.201	176
3610	1220	Colégio Laura Vicuña - R. Benjamin Constant, 1.201	187
3620	1230	Colégio Barão de Solimões - R. José Bonifácio	222
3750	1240	Colégio Barão de Solimões - R. José Bonifácio	165
3800	1250	Colégio Barão de Solimões - R. José Bonifácio	179
3990	1260	Colégio Barão de Solimões - R. José Bonifácio	216
4120	1270	Colégio Major Guapindaia - R. Pe. Chiquinho, 230	187
4140	1280	Colégio Major Guapindaia - R. Pe. Chiquinho, 230	215
4210	1290	Colégio Major Guapindaia - R. Pe. Chiquinho, 230	193
4230	1300	Colégio Major Guapindaia - R. Pe. Chiquinho, 230	251
4230	1310	Colégio Major Guapindaia - R. Pe. Chiquinho, 230	172
4520	1320	Colégio Major Guapindaia - R. Pe. Chiquinho, 230	180
4600	1330	Colégio Major Guapindaia - R. Pe. Chiquinho, 230	181
4610	1340	Colégio Major Guapindaia - R. Pe. Chiquinho, 230	208
4650	1350	Colégio Major Guapindaia - R. Pe. Chiquinho, 230	198
4670	1360	Colégio Major Guapindaia - R. Pe. Chiquinho, 230	197
4720	1380	Colégio John Kennedy - R. Salgado Filho, 2.286	161
4730	1390	Colégio John Kennedy - R. Salgado Filho, 2.286	201
4750	1400	Colégio John Kennedy - R. Salgado Filho, 2.286	190
4780	1410	Colégio Nações Unidas - Igarapé Novo	180
4790	1420	Colégio Samaritana - R. Benjamin Constant, 946	196
4810	1430	Colégio Samaritana - R. Benjamin Constant, 946	173
4820	1440	Colégio Samaritana - R. Benjamin Constant, 946	182
4830	1450	Colégio Samaritana - R. Benjamin Constant, 946	161
4860	1460	Colégio Samaritana - R. Benjamin Constant, 946	198
4900	1470	Colégio Anglo - R. José Alencar, 3.170	195
4910	1480	Colégio Anglo - R. José Alencar, 3.170	183
4920	1490	Colégio Anglo - R. José Alencar, 3.170	173
4930	1520	Colégio Anglo - R. José Alencar, 3.170	144
4950	1550	Colégio Anglo - R. José Alencar, 3.170	166
4970	1560	Colégio 21 de Abril - R. Rafael V. Silva	182
4980	1570	Colégio 21 de Abril - R. Rafael V. Silva	221
4990	1580	Colégio 21 de Abril - R. Rafael V. Silva	178
5010	1600	Centro de Ensino Moderno - Rua 8 - Jardim América	221
5030	1610	Centro de Ensino Moderno - Rua 8 - Jardim América	225
5040	1620	Centro de Ensino Moderno - Rua 8 - Jardim América	201
5050	1630	Centro de Ensino Moderno - Rua 8 - Jardim América	164
5070	960	Centro de Ensino Moderno - Rua 8 - Jardim América	225
5080	1670	Centro de Ensino Moderno - Rua 8 - Jardim América	14
5100	1690	Centro de Ensino Supletivo Pe. Moretti	176
5110	1700	Centro de Ensino Supletivo Pe. Moretti	175
5120	1710	Centro de Ensino Supletivo Pe. Moretti	182
5130	1720	Centro de Ensino Supletivo Pe. Moretti	161
5140	1730	Centro de Ensino Supletivo Pe. Moretti	167
5150	1740	Centro de Ensino Supletivo Pe. Moretti	131
5160	1750	Centro de Ensino Supletivo Pe. Moretti	204
5180	1770	Colégio 21 de Abril - R. Rafael V. Silva	225
5190	1780	Colégio 21 de Abril - R. Rafael V. Silva	142
5200	1790	Colégio 21 de Abril - R. Rafael V. Silva	207
5210	1800	Colégio 21 de Abril - R. Rafael V. Silva	200
5220	1810	Colégio 21 de Abril - R. Rafael V. Silva	238
	1820	Colégio 21 de Abril - R. Rafael V. Silva	139
	1830	Colégio 21 de Abril - R. Rafael V. Silva	121
	1840	Colégio 21 de Abril - R. Rafael V. Silva	083
	1850	Colégio Major Guapindaia - R. Pe. Chiquinho, 230	048

LOCALIZAÇÃO DAS SECÇÕES DO INTERIOR

710	610	Calama	086
4600	1440	Calama	181
4560	1550	Calama	197
1020	850	Abunã	277
4530	1520	Abunã	079
960	1470	Vista Alegre do Abunã	229
5150	1590	Vista Alegre do Abunã (VERDE)	158
1010	970	Jacy Paraná	227
2120	1040	Jacy Paraná	168
4580	1370	Itapuã D'Oeste	204
5080	1650	Itapuã D'Oeste	201
	1860	Itapuã D'Oeste	158
5020	1610	Mutum Paraná	171
5090	1680	São Carlos	242
5170	1760	BR-364 - Vila Candeia	209

TOTAL DE SECÇÕES

Secções da Capital	171
Secções do Interior	015
TOTAL GERAL	186

6ª ZONA ELEITORAL

SECÇÃO ANTIGA	SECÇÃO ATUAL	LOCAL
01ª	01ª	UNIVERSIDADE FEDERAL (UNIR)
02ª	02ª	UNIR
03ª	03ª	UNIR
04ª	04ª	UNIR
05ª	05ª	UNIR
06ª	06ª	UNIR
07ª	07ª	UNIR
08ª	08ª	UNIR
09ª	09ª	COLÉGIO EINSTEIN
10ª	10ª	COLÉGIO EINSTEIN
11ª	11ª	INSTITUTO MARIA AUXILIADORA
12ª	12ª	INSTITUTO MARIA AUXILIADORA
13ª	13ª	INSTITUTO MARIA AUXILIADORA
14ª	14ª	INSTITUTO MARIA AUXILIADORA
15ª	15ª	INSTITUTO MARIA AUXILIADORA
16ª	16ª	INSTITUTO MARIA AUXILIADORA
17ª	17ª	INSTITUTO MARIA AUXILIADORA
18ª	18ª	INSTITUTO MARIA AUXILIADORA
19ª	19ª	INSTITUTO MARIA AUXILIADORA
20ª	20ª	INSTITUTO MARIA AUXILIADORA
21ª	21ª	COLÉGIO DOM BOSCO
22ª	22ª	DOM BOSCO
23ª	23ª	DOM BOSCO
24ª	24ª	DOM BOSCO
25ª	25ª	DOM BOSCO
26ª	26ª	DOM BOSCO
27ª	27ª	DOM BOSCO
28ª	28ª	DOM BOSCO
29ª	29ª	NÚCLEO DO PARÁ
30ª	30ª	NÚCLEO DO PARÁ
31ª	31ª	NÚCLEO DO PARÁ
32ª	32ª	NÚCLEO DO PARÁ
33ª	33ª	NÚCLEO DO PARÁ
34ª	34ª	NÚCLEO DO PARÁ
35ª	35ª	NÚCLEO DO PARÁ
36ª	36ª	COLÉGIO GETÚLIO VARGAS
37ª	37ª	GETÚLIO VARGAS
38ª	38ª	GETÚLIO VARGAS
39ª	39ª	GETÚLIO VARGAS
40ª	40ª	GETÚLIO VARGAS
41ª	41ª	GETÚLIO VARGAS
42ª	42ª	GETÚLIO VARGAS
43ª	43ª	GETÚLIO VARGAS
44ª	44ª	GETÚLIO VARGAS
45ª	45ª	GETÚLIO VARGAS
46ª	46ª	GETÚLIO VARGAS
47ª	47ª	GETÚLIO VARGAS
48ª	48ª	GETÚLIO VARGAS
49ª	49ª	GETÚLIO VARGAS
50ª	50ª	GETÚLIO VARGAS
51ª	51ª	GETÚLIO VARGAS
52ª	52ª	GRUPO ESCOLAR MARECHAL MALLET
53ª	53ª	GRUPO ESCOLAR MARECHAL MALLET
54ª	54ª	GRUPO ESCOLAR MARECHAL MALLET
55ª	55ª	CENTRO EDUC. DR. GRANGEIRO
56ª	56ª	DR. GRANGEIRO
61ª	57ª	DR. GRANGEIRO
62ª	58ª	DR. GRANGEIRO
63ª	59ª	DR. GRANGEIRO
64ª	60ª	DR. GRANGEIRO
65ª	61ª	DR. GRANGEIRO
73ª	62ª	ESCOLA FRANKLIN ROOSEVELT
77ª	63ª	FRANKLIN ROOSEVELT
79ª	64ª	FRANKLIN ROOSEVELT
52ª	65ª	ESCOLA ESTUDO E TRABALHO
82ª	66ª	ESTUDO E TRABALHO
84ª	67ª	ESTUDO E TRABALHO
87ª	68ª	ESTUDO E TRABALHO
92ª	69ª	ESTUDO E TRABALHO
93ª	70ª	ESTUDO E TRABALHO
87ª	71ª	ESTUDO E TRABALHO
97ª	72ª	ESCOLA HUMAITÁ
102ª	73ª	ESCOLA HUMAITÁ
103ª	74ª	ESCOLA PADRE CHIQUINHO
104ª	75ª	PADRE CHIQUINHO
105ª	76ª	PADRE CHIQUINHO
106ª	77ª	PADRE CHIQUINHO
107ª	78ª	ESCOLA PITÁGORAS
110ª	79ª	PITÁGORAS
132ª	80ª	PITÁGORAS
137ª	81ª	PITÁGORAS
147ª	82ª	PITÁGORAS
150ª	83ª	PITÁGORAS
151ª	84ª	PITÁGORAS
173ª	85ª	PITÁGORAS
174ª	86ª	PITÁGORAS
176ª	87ª	PITÁGORAS
177ª	88ª	ESCOLA SETE DE SETEMBRO
182ª	89ª	ESCOLA SETE DE SETEMBRO
186ª	90ª	ESCOLA MURILO BRAGA
190ª	91ª	MURILO BRAGA
191ª	92ª	MURILO BRAGA
212ª	93ª	MURILO BRAGA
220ª	94ª	MURILO BRAGA
218ª	95ª	MURILO BRAGA
219ª	96ª	MURILO BRAGA
240ª	97ª	ESCOLA MURILO BRAGA
221ª	98ª	MURILO BRAGA
206ª	99ª	MURILO BRAGA
237ª	100ª	MURILO BRAGA
227ª	101ª	ESCOLA DR. GILBERTO MENDES AZEVEDO
283ª	102ª	ESCOLA DR. GILBERTO MENDES AZEVEDO
284ª	103ª	ESCOLA MANAUS
293ª	104ª	ESCOLA MANAUS
282ª	105ª	ESCOLA MANAUS
287ª	106ª	ESCOLA MANAUS
288ª	107ª	ESCOLA MANAUS
295ª	108ª	ESCOLA MANAUS
296ª	109ª	ESCOLA MANAUS
314ª	110ª	ESCOLA MANAUS
320ª	111ª	ESCOLA MANAUS
329ª	112ª	ESCOLA MANAUS
330ª	113ª	ESCOLA MANAUS
325ª	114ª	ESCOLA N. S. DAS GRAÇAS
329ª	115ª	ESCOLA N.S. DAS GRAÇAS
331ª	116ª	ESCOLA N.S. DAS GRAÇAS
335ª	117ª	ESCOLA BARÃO DO RIO BRANCO
301ª	118ª	BARÃO DO RIO BRANCO
342ª	119ª	BARÃO DO RIO BRANCO
375ª	120ª	BARÃO DO RIO BRANCO
398ª	121ª	BARÃO DO RIO BRANCO
399ª	122ª	BARÃO DO RIO BRANCO
410ª	123ª	BARÃO DO RIO BRANCO
414ª	124ª	BARÃO DO RIO BRANCO
420ª	125ª	BARÃO DO RIO BRANCO
430ª	126ª	BARÃO DO RIO BRANCO
433ª	127ª	BARÃO DO RIO BRANCO
432ª	128ª	BARÃO DO RIO BRANCO
438ª	129ª	BARÃO DO RIO BRANCO
404ª	130ª	BARÃO DO RIO BRANCO
366ª	131ª	BARÃO DO RIO BRANCO
467ª	132ª	ESCOLA PETRÔNIO BARCELOS
470ª	133ª	PETRÔNIO BARCELOS
472ª	134ª	PETRÔNIO BARCELOS
473ª	135ª	PETRÔNIO BARCELOS
475ª	136ª	PETRÔNIO BARCELOS
478ª	137ª	PETRÔNIO BARCELOS
451ª	138ª	PETRÔNIO BARCELOS
452ª	139ª	PETRÔNIO BARCELOS
453ª	140ª	PETRÔNIO BARCELOS
250ª	141ª	PETRÔNIO BARCELOS
490ª	142ª	PETRÔNIO BARCELOS
491ª	143ª	PETRÔNIO BARCELOS
492ª	144ª	PETRÔNIO BARCELOS
494ª	145ª	PETRÔNIO BARCELOS
495ª	146ª	PETRÔNIO BARCELOS
497ª	147ª	PETRÔNIO BARCELOS
499ª	148ª	ESCOLA ARAÚJO LIMA
500ª	149ª	ARAÚJO LIMA
501ª	150ª	ARAÚJO LIMA
503ª	151ª	ARAÚJO LIMA
502ª	152ª	ARAÚJO LIMA
504ª	153ª	ARAÚJO LIMA
507ª	154ª	ARAÚJO LIMA
508ª	155ª	ARAÚJO LIMA
510ª	156ª	ARAÚJO LIMA
511ª	157ª	ARAÚJO LIMA
512ª	158ª	ARAÚJO LIMA
513ª	159ª	ARAÚJO LIMA
514ª	160ª	ARAÚJO LIMA
517ª	161ª	ARAÚJO LIMA
518ª	162ª	ARAÚJO LIMA
519ª	163ª	ARAÚJO LIMA
514ª	164ª	ESCOLA JUSCELINO KUBITSCHEK
520ª	165ª	JUSCELINO KUBITSCHEK
540ª	166ª	JUSCELINO KUBITSCHEK
532ª	167ª	ESCOLA JUSCELINO KUBITSCHEK
537ª	168ª	JUSCELINO KUBITSCHEK
538ª	169ª	JUSCELINO KUBITSCHEK
539ª	170ª	JUSCELINO KUBITSCHEK
060ª	171ª	JUSCELINO KUBITSCHEK

AGENDA DO REPÓRTER

José Mendonça

VISITA DA ELETRONORTE

O presidente da Eletronorte, Miguel Rodrigues Nunes, estará em Porto Velho nos dias 21 e 22 deste mês, quando participará de um Encontro com empresários rondonienses. Nunes deverá comparecer também à Assembléia Legislativa, para falar sobre a Centrais Elétricas do Norte e o apoio que poderá dar ao desenvolvimento energético do Estado. O convite foi formulado pelo deputado Arnaldo Martins (PMDB) através de requerimento aprovado na última sessão da Assembléia Legislativa, realizada na semana passada.

APOIO À CERON

O deputado Manoel Messias (PFL) pedirá ao presidente da Eletronorte maior apoio à Centrais Elétricas de Rondônia — Ceron, para que a empresa possa desenvolver seus projetos de eletrificação das Vilas e Distritos do interior do Estado, assim como promover melhorias nos sistemas já instalados nas sedes municipais. Manoel Messias espera que, assim, a Ceron possa atender às necessidades do município de Rolim de Moura e do futuro município de Nova Brasilândia, além de outras áreas situadas no Vale do Guaporé.

NOME DE TANCREDO

Para o candidato do PTB — Partido Trabalhista Brasileiro, à Prefeitura de Porto Velho, Paulo Struthos, "Tancredo Neves é um exemplo a ser seguido, é um patrimônio nacional. Assim, seu nome não pode ser usado indevidamente, como vem ocorrendo na atual campanha eleitoral, quando é invocado em todo e qualquer lugar, a cada momento. Tancredo Neves é um exemplo de trabalho e honestidade, e é assim que deve ser seguido".

"O GUAPORÉ" VAI VOLTAR

A partir de fevereiro de 86, o jornal "O Guaporé" voltará a circular normalmente em Porto Velho, novamente sob a direção do jornalista Emanuel Pontes Pinto. Um dos tradicionais veículos de comunicação da capital rondoniense, "O Guaporé", desde 1982 encontra-se com circulação irregular, tendo sido fechado recentemente, ainda sob a administração do deputado Mário Athayde, do PMDB, que devolverá o periódico a seu antigo proprietário, pelo não cumprimento de cláusulas contratuais.

CAMPANHA BILIONÁRIA

Quanto os partidos estão gastando para tentar eleger seus candidatos à Prefeitura de Porto Velho? A pergunta está sendo feita constantemente pelos eleitores, sem que haja qualquer pronunciamento oficial das diversas facções partidárias. Porém, informações fornecidas extra-oficialmente, por assessores dos candidatos, mostram que a campanha eleitoral na capital rondoniense superou os 50 bilhões de cruzeiros, que ficaram assim divididos: PFL — 23 bilhões; PMDB — 21 bilhões; PDT — 5 bilhões; PDS — 2 bilhões; PTB — 500 milhões; PT — 400 milhões. Total: Cr$ ... 52.900.000.000, dos quais 40% foi destinado à propaganda; 30% para aquisição de materiais diversos; 10% para pagamento de pessoal; 10% para eventuais despesas dos candidatos; 5% para eventuais despesas de assessores; e 5% para pagamento de despesas no dia da eleição.

APLAUSO DE AMIZAEL

O fato aconteceu após o encerramento da sessão da Assembléia Legislativa, na manhã da última sexta-feira. Presidida pelo deputado Manoel Messias (PFL), a sessão foi assistida pelo deputado Amizael Silva (PDS) presidente da Assembléia, que recupera-se de acidente automobilístico. Encerrada a sessão, o deputado Sadraque Muniz (PMDB), questionou o parlamentar através do serviço de som, pelo fato de não ter sido apreciado requerimento de sua autoria, colocado sobre a mesa em que se encontrava o presidente Manoel Messias, durante a sessão. O deputado questionado limitou-se a anunciar: "A sessão já foi encerrada". A reação de Amizael Silva não se fez esperar: "Isso é que um presidente de pulso", afirmou.

DESABAFO DE ANGELIN

A imprensa não divulgou as seguintes declarações feitas pelo governador Angelo Angelin, na última visita que realizou à cidade de Vilhena: "Não estamos no poder com intenções obscuras. No Brasil todo, o problema é da moralidade e honestidade. Estamos para administrar seriamente, não para fazer jogo sujo". Em seguida: "Qualquer distorção no meu governo partirá de funcionários ou secretários, jamais do governador. Mas isto o governador jamais poderá controlar. O povo que denuncie. É um favor ao Governo".

Reforma Agrária (final)

José Washington Coelho

O "sem terra" é imagem demagógica enquanto do trabalhador do campo mal remunerado. Se se aplicasse à cidade diria-se "sem fábrica".

Ao invés de cuidar do remédio certo — a melhoria das condições de vida do trabalhador rural, — não foi difícil à esperteza em aliança com a ideologia, tudo condimentado pela demagogia, cunhar e pôr em circulação a doutrina da "função social" da propriedade da terra. Exatamente por que é nada em si, pode ser tudo em cada versão.

De equívoco em equívoco, [illegible] com a ética para melhor [illegible] a ótica, a doutrina do "interesse social" chegou à Constituição, [illegible] de [illegible] [illegible] acima de qualquer discussão.

Entroniza-se o equívoco e cada se torna dependente da fala do [illegible].

É bom assinalar que do art. 153, § 22, ao art. 161 da Carta Magna vai distância equivalente a [illegible] no escuro. Enquanto a primeira parte do direito de propriedade como regra, [illegible], a seguir, as causas que o excepcionam, são garantias que lhe [illegible] princípio como regra, o segundo inverte o sentido e inverte a função e que, lá é "justa indenização" justa (prévia e em dinheiro), aqui é "justa indenização" não tão justa ("critério da lei" e "títulos da dívida pública, resgatáveis em 20 anos").

A teoria do custo-benefício [illegible] na prática, grande arma da democracia contra a demagogia, do capitalismo responsável contra a irresponsabilidade do socialismo.

Por que não utilizá-la na [illegible] [illegible] de verificação dos resultados obtidos com a aplicação das [illegible] expropriadas pela expropriação por interesse social?

Dar terra aos pobres "sem terra" não será alternativa diversionista. Destinada a deslocar o problema da área dos muitos que, pelo trabalho remunerado, no campo, não conseguem o mínimo essencial a uma vida condigna?

O Estado, esse monstro de poder e ineficiência, é useiro em artes de manobras para resguardar o próprio prestígio. Quando não sabe ou não pode resolver "o problema", cria "outro", para depois se deduzir exemplificativamente, com seus longos [illegible] e [illegible] coisas.

O questionamento básico que legitimaria a reforma seria que partir do campo da seguinte indagação: a estrutura atual da produção está atendendo às necessidades do consumo?

Todos sabemos e temos consciência de que o Brasil é o País da fartura. Quando algum produto desaparece, todos gritam logo que é manobra especulativa.

Somos praticamente alegres relativamente à expressão "está faltando porque sobra"?

Produzimos para nossa fartura e ainda exportamos excedentes.

Logo, do lado da produção não há que reclamar, pelo menos em regra.

A partir desta constatação, a reforma agrária passaria a ser justificada exclusivamente no plano social, pelo intuito de melhor distribuir a propriedade da terra, parecendo esta ser direção em que não a conquistariam pelo voto no trabalho.

O estatuto da terra não nasceu de o mesmo. Sua inspiração é constitucional.

Da combinação do disposto no art. 153, § 22, com o art. 161 da Carta Magna é que se formou sua base de sustentação.

Montado nesse pressuposto, os navegadores governamentais lembram Cabral: navegam ao acaso, na dependência dos ventos, que as vezes "fabricam". O Ministro da área tem se revelado quixotesco, com a tranquilidade de futura mágica pelo povo. Não é por outra razão que a reforma agrária encaminha-se, isto é, se tornou seus próprios objetivos, marginalizando qualquer conotação econômica.

A inércia convence demais a coletividade; sobretudo a do momento. Estaríamos sem fácil à agitação. Daí estarmos discutindo muito sobre o tema e seu curso, esquecidos de que o motor está na Constituição.

Precisamos ter coragem para dar uma parada no movimento, sobre cuja inércia estamos acomodados.

Dar uma parada não para recomeçarmos a solução, mas para, recomeçando a causa pensarmos o problema, e começar da identificação de sua existência.

Reconheçamos que a postura exige coragem. O caminho de recorre da demagogia para a democracia é sempre luta de [illegible] no escuro. Os homens temem os slogans e a demagogia, sobretudo quando com parceria ideológica, é a expressão suprema da arte de exprimir slogans.

Há muita gente boa, inclusive no Governo, sabendo que, acertemos em que está colocada, a reforma agrária é demagogia. Entretanto, como parece colocar contra esta o perigo de ser chamado "reacionário", vai se deixando "tudo como está para ver como fica". O pecado da omissão assusta pouco, embora seja tão ou mais pecado do que o pecado por ação.

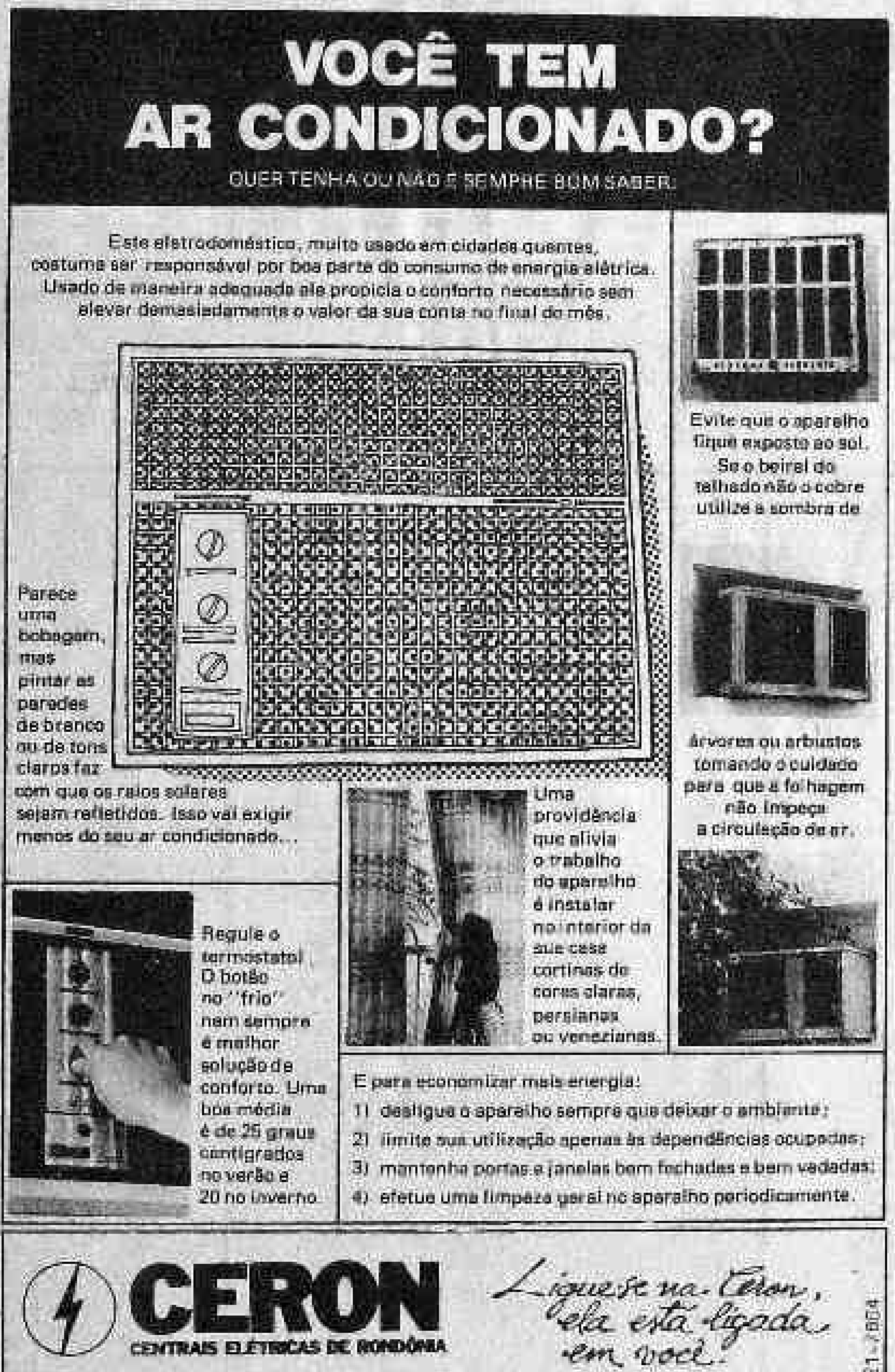

INFORME JC

Abílio Rodrigues, da Tap

TURISMO

Abílio Rodrigues, presidente em exercício da Tap Air Portugal, recentemente esteve no Brasil. Na ocasião a Tap realizou a apresentação do serviço da Navigator Class, oferecendo um jantar num hotel do Rio para membros da comunidade luso-brasileira, jornalistas de turismo e agentes de viagens. Na mostra figuraram as iguarias típicas portuguesas e brasileiras, que são preparadas pela cozinharia aérea Rio para serem servidas nos vôos do Brasil para Portugal. Fernando Lopes, do restaurante Tavares em Lisboa, que conta com 201 anos de tradição, exerce o controle de qualidade dos pratos servidos na Navigator Class. Francisco Gonçalves, presidente da Associação dos Escanções de Portugal, controla a qualidade dos vinhos servidos nesta classe de serviço. Lopes e sua equipe serviram as atraentes refeições. Gonçalves fez uma decantação de vinho. A empresa aérea portuguesa também realizou a apresentação da Navigator Class no Hotel Maksoud Plaza, em São Paulo.

TERMINAL

Urge que a Capital do Estado de Rondônia, com o apoio de órgãos oficiais e iniciativa privada, dê, definitivamente, passos vigorosos para a construção de seu terminal turístico de massa. O projeto existe em determinada gaveta na Secretaria de Turismo, Cultura e Esportes.

CARÊNCIA

Porto Velho deverá, nos próximos dias, ser instalados um dos três postos de informações turísticas, esperados há alguns anos por jornalistas de turismo, agentes de viagens, hoteleiros, transportadores aéreos e público em geral.

IMPERDOÁVEL

A presidência do Grupo Selton Vila Rica, segundo se anuncia, deverá cometer um erro imperdoável e um pecado capital contra a imprensa especializada em turismo, existente nesta Capital. Poderá contratar um inexperiente e estranho no metier, para a Gerência de Promoções do hotel, que deverá ser inaugurado no próximo semestre. Um hotel deste porte não merece ser submetido a esse teste, sob pena de comprometer a qualidade dos serviços. Quem viver, verá!

ENCONTRO

O professor José Valdir Pereira, coordenador do acordo Mec/Bird (programa de educação básica nas regiões Norte e Centro-Oeste), está em Brasília, num Encontro de Planejamento Educacional, visando a elaboração da programação para 86, junto à Secretaria de Ensino de primeiro e segundo graus, do Ministério da Educação.

EXPRESSO

A "cave Arianza" do Hotel Maksoud Plaza, em São Paulo, especializada em queijos e vinhos, "fondues" e massas caseiras, passou a abrir também para almoço, de segunda a sexta-feira, das 12 às 14h30. Para quem vai a São Paulo essa é a opção. Uma refeição rápida, porém de qualidade. Cardápio fixo para cada dia da semana e um preço fixo não superior a 33 mil cruzeiros por pessoa.

CIDADE

A Secretaria Municipal de Educação e Cultura precisa voltar a inspecionar com mais rigor, a limpeza e conservação do parque circuito. O visual está simplesmente deplorável.

AVIAÇÃO

Iniciando as comemorações do décimo aniversário da Aero Peru no Brasil, realizou-se em recente vôo, no percurso Lima-Rio, um desfile de jóias de fama internacional. Para abrilhantar a coleção, de acordo com Luiz Quezada, Relações Públicas da AeroPeru, se fez presente Laly Manucci, modelo profissional dos mais famosos da América Latina. Foi realmente uma promoção válida para a empresa fabricante de jóias e AeroPeru que proporcionou a seus passageiros momentos de beleza durante aquele vôo.

FRANCESES QUEREM INVESTIR NO CENTRO-OESTE

Banco do Estado de Rondônia S.A.

CGC 04.797.262/0001-80

ASSEMBLÉIA GERAL EXTRAORDINÁRIA

CONVOCAÇÃO

O Presidente do Conselho de Administração do Banco do Estado de Rondônia S/A., no uso das atribuições que lhe confere o Estatuto Social, convoca os Senhores Acionistas para Assembléia Geral Extraordinária a realizar-se às 17:00 horas no dia 18 de novembro de 1985, na Sede Social da instituição, à Avenida Sete de Setembro 1455, nesta cidade de Porto Velho (RO) e cujos trabalhos obedecerão a seguinte pauta:

1.

Conhecer da renúncia de Membro Efetivo do Conselho de Administração e respectivo suplente, eleger substituto e os demais suplentes do referido Conselho.

2.

Extinguir a Diretoria de Operações e criar as Diretorias de Desenvolvimento e Crédito Geral.

3.

Promover alterações no Estatuto Social para o devido ajuste dos assuntos ora em deliberação. (art. 22).

4.

O que ocorrer.

Porto Velho (RO), 05 de novembro de 1985.

CLÁUDIO ROBERTO PEREIRA DE SOUZA
Presidente

Brasília — Os representantes do Banco Nacional de Paris no Brasil, Maximilien Corperva, e da empresa Sodeteg, uma estatal francesa da área de engenharia, Jacques Devaleix, vão percorrer a região Centro-Oeste com o objetivo de identificar áreas e projetos nos Estados de Goiás, Mato Grosso, Mato Grosso do Sul e Rondônia passíveis de financiamento e cooperação técnico científico e financeira.

Recebidos pelo superintendente da Sudeco, Antonio Mendes Canale, em Brasília, os representantes franceses disseram que pretendem também entrar em contato com os governos estaduais para definir possibilidades de cooperação nos setores de saúde, irrigação, destilarias de álcool e hidrelétricas.

RESULTADOS

Segundo Canale, o interesse demonstrado pelos franceses já representa os primeiros resultados da recente viagem empreendida à França, à frente de uma comitiva de autoridades dos governos estaduais, para a discussão com o governo daquele país das oportunidades de investimentos no Centro-Oeste. No encontro mantido com Devaleix e Campos em Brasília, Mendes Canale reforçou o interesse da Sudeco no aproveitamento hidrelétrico do rio Correntes, de modo a beneficiar os Estados de Mato Grosso, Mato Grosso do Sul e Goiás.

QUEM SÃO

O Banco Nacional de Paris é hoje o maior Banco da França e o quarto do mundo. Seus investimentos no Brasil já atingem cerca de um bilhão de dólares. A Sodeteg (Societe D'Etudes Techniques ET Enterprises Generales) é uma empresa estatal francesa detentora de alta tecnologia nos setores de saúde, transportes, agroindústria e energia, com vários projetos já executados e em execução no país, estimados em cerca de 100 milhões de dólares.

Seus representantes no Brasil, após contato com o superintendente da Sudeco, decidiram percorrer a região para se avistarem com as autoridades dos governos estaduais e para conhecerem "in loco" os projetos que possam vir a ser alvo de cooperação técnico-científica e financeira. Dessa forma, no período de 4 a 12 de dezembro, eles iniciam a visita por Goiânia, seguindo para Cuiabá, Porto Velho e Campo Grande.

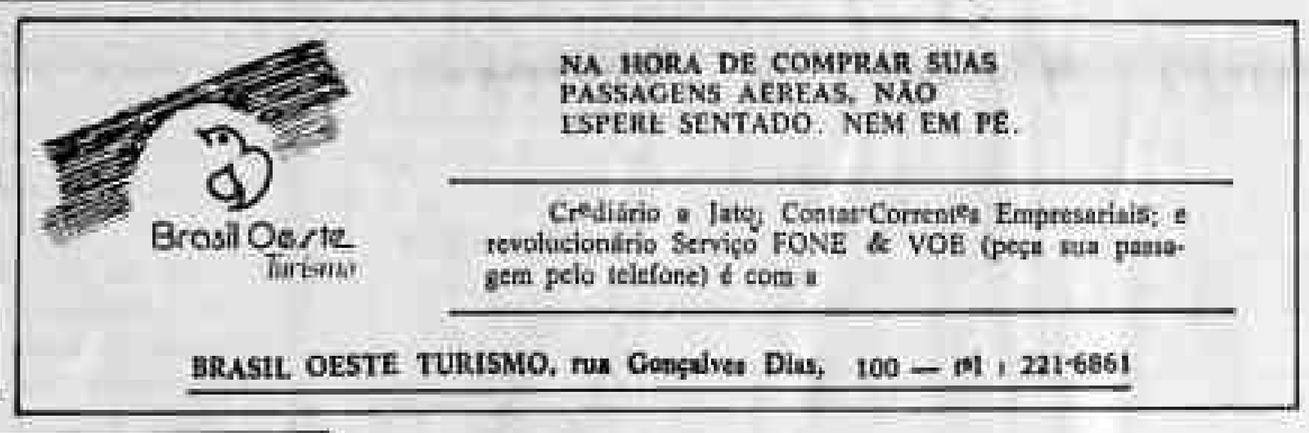

MINISTÉRIO DA AGRICULTURA
COMPANHIA BRASILEIRA DE ARMAZENAMENTO

AVISO DE LICITAÇÃO

TOMADA DE PREÇOS Nº 001/85 — CIBRAZEM-RO

1 — A Comissão Especial de Licitação da Companhia Brasileira de Armazenamento através da Coordenadoria de Rondônia, avisa que está aberta Tomada de Preços nº 001/85 — CIBRAZEM, para execução de cinco Galpões nos Municípios de Ariquemes (02), Cacoal (02) e Pimenta Bueno (01).

2 — O Edital poderá ser obtido no seguinte endereço: Avenida Farquar, 3305 — Porto Velho-RO das 9:00 às 12:00 hs e 15:00 às 18:00 hs, até o dia 11 de novembro do corrente ano.

3 — A Sessão Pública para abertura das propostas será realizada no dia 12 de novembro de 1985, às 9:00 hs, na SEDE da CIBRAZEM-RO, situada à Av. Farquar, 3305, nesta cidade.

Porto Velho-RO, 01 de novembro de 1985

Waldemar Pires Dantas
Presidente da C.E.L.
2, 5, 6)

VENDE-SE

Vende-se um Del Rey GLX-84 com ar condicionado. Tratar pelos fones 221-9191, ramal 112, ou 221-5738, com sr. Guilherme, ou pelo fone 221-5289 com Euler.

"Este é o meu primeiro Fiat. Estou recuperando o tempo perdido."

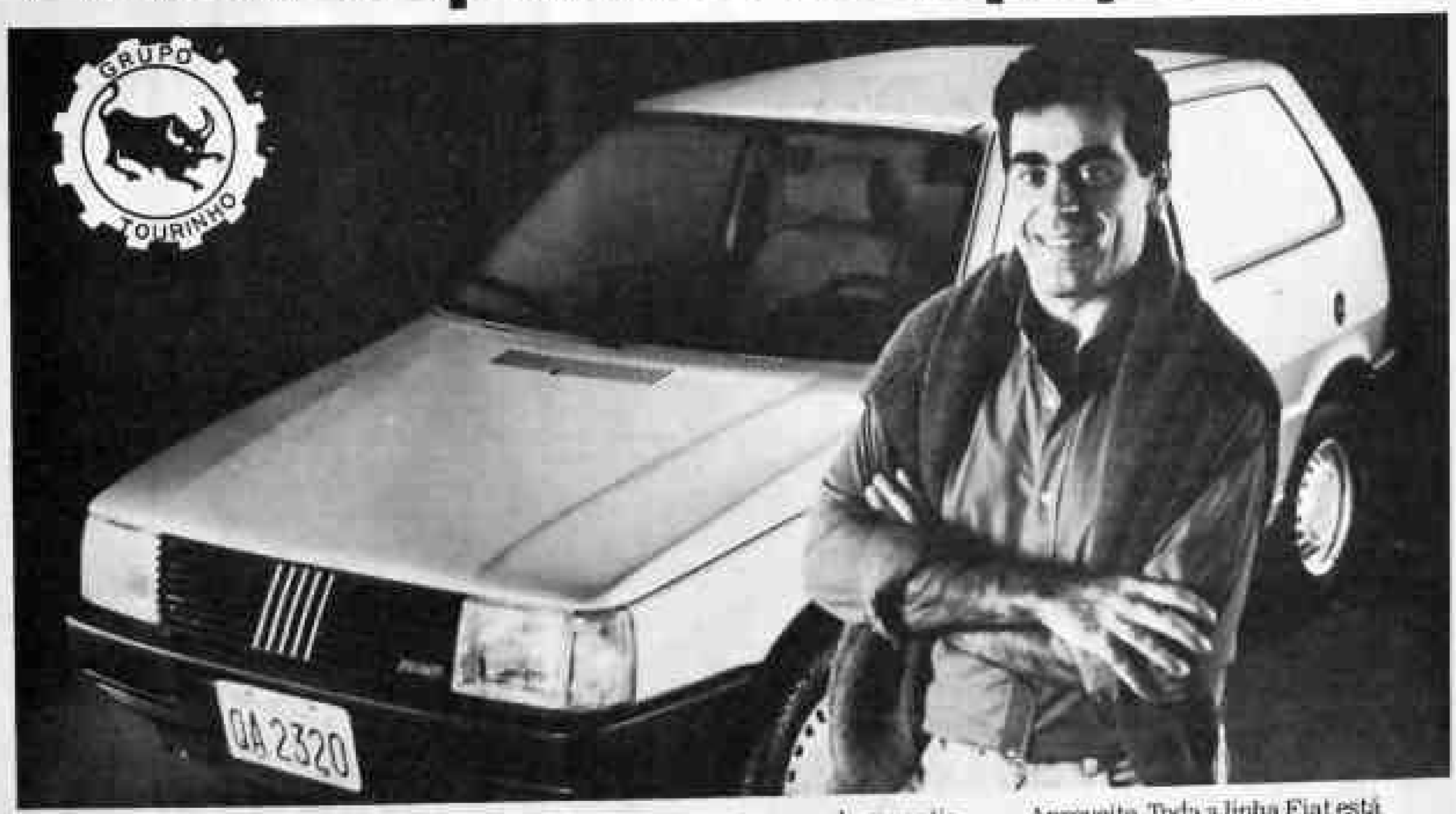

"Comprei meu primeiro Fiat e já comecei por cima. Ele foi escolhido o Carro do Ano.

Eu acho que o meu Fiat é mais do que isso. Ele é carro pra muitos anos. Tem espaço de sobra. O estilo dele é novo aqui e na Europa.

Vem com quatro anos de garantia contra a ferrugem. Quer dizer, a Fiat acredita no que faz.

Quer um conselho?

Passe numa concessionária Fiat e compre o Carro do Ano. Quem vai ganhar o ano é você."

Aproveite. Toda a linha Fiat está disponível nas concessionárias.

CONCESSIONÁRIAS FIAT Automóveis S.A.

Covel

POLÍCIA PRENDE ASSASSINO DE CRIANÇA EM OURO PRETO

O homicida Dant' Vitorino da Silva, que no começo deste ano matou a tiros de chumbeira, o menor Nivaldo Alves Pereira, numa escola adventista de Ouro Preto D'Oeste, foi preso ontem pelo delegado titular daquele município Aglico José dos Reis, depois de quase onze meses de diligências em busca do criminoso. O crime aconteceu numa area de terra pertencente a escola, que estava sendo grilada pelo criminoso e depois de muitas desavenças entre os proprietários do lote, vitorino, armado com uma espingarda calibre 12, disparou um tiro acertando Nivaldo que brincava com outros companheiros. O telex enviado pelo delegado Aglico informando da prisão do criminoso, chegou ontem à tarde no gabinete do diretor geral de polícia Paulo Moraes, que de imediato pediu que o prisioneiro fosse bem vigiado, evitando assim qualquer tentativa de fuga.

MARGINAIS ATACAM NO AREAL

Moradores do bairro do Areal estão apavorados com a onda de crimes que vem acontecendo naquele setor, já tendo sido feita a desova de cadáveres, estupros, alem de assaltos a mão armada e arrombamento de casas.

No final da rua Prudente de Moraes com a Rio de Janeiro estudantes têm sido vitimas de estupros e sevicias praticadas por elementos que residem no próprio bairro e no vizinho Mocambo. O local principal é uma ponte que existe no local usado por moradores para atravessar uma grande vala que separa aquele bairro da área militar do 5.º BEC.

Os marginais reúnem-se todas as noites à espera das estudantes ou de alguma vitima indefesa para assaltarem, ou estuprarem, sem que ninguém possa fazer nada, pois são elementos com idades em 18 a 21 anos todos armados de facas e revolveres, obrigando suas presas a fazerem todos os seus pedidos.

O presidente da Associação de Moradores está preparando um documento a ser enviado ao Secretário de Segurança Solón Michauski, pedindo um maior policiamento no local, pois a onda de vandalismo está impedindo que os moradores saiam de casa, tanto a preocupação.

DOCUMENTO PERDIDO

O Sr. Valdivino Eduardo de Oliveira, comunica para devidos fins de direito que perdeu sua Carteira do Ministério do Trabalho, favor quem encontrar, entregar no segundo endereço: Rua Abunã nº 1212, Bairro Olaria, fone 221-4821

Metropolitana com novo diretor

O delegado Carlos Eduardo, do 4º DP, assumiu na última sexta-feira a direção da Delegacia Metropolitana, em substituição ao delegado Jovely Gonçalves, que foi transferido para o Departamento de Polícia Especializada. Como meta principal, o novo diretor pretende mudar o sistema de policiamento nos locais de maior incidência de crimes, e para isso manteve reunião com todos os delegados dos distritos policiais, com o objetivo de se formar uma nova dinâmica de trabalho.

Carlos Eduardo ressaltou que o problema maior enfrentado pelos policiais da capital é a grande incidência migratória que se registra todos os meses, dificultando com isso o trabalho da Polícia, principalmente em virtude dos garimpos locais, onde estão concentrados todos os tipos de criminosos.

Além do trabalho realizado pelos distritos locais, as delegacias Especializadas irão trabalhar paralelamente numa tentativa de elucidar todos os crimes que ocorrerem na capital. O bairro do Roque, local de maior incidência de crime, terá um maior policiamento preventivo, uma vez que se concentraram os mais altos "crânios" do sub-mundo do crime.

Finalizando, o novo diretor disse que um outro assunto a rigorosamente combatido na sua administração será o mal atendimento ao público que procura a delegacia, pois serão selecionados agentes que possam lidar com a população, evitando com isso que se tenha uma má impressão da delegacia.

Carlos Eduardo quer um melhor atendimento nas delegacias.

BANCO CENTRAL DO BRASIL

EDITAL DE INTIMAÇÃO COM PRAZO DE 30 (TRINTA) DIAS

O BANCO CENTRAL DO BRASIL, no uso de sua legislação em vigor, INTIMA pelo presente EDITAL, por se encontrarem em lugar ignorado, as pessoas abaixo relacionadas, a apresentarem-se no prazo de 30 (trinta) dias, contados a partir da 1ª publicação deste EDITAL, nas próximas dependências localizadas no SCN Q 2 B (MANUAL DO CRÉDITO RURAL) mencionadas abaixo e referente às operações de seus responsabilidades, a saber:

FRANCISCA TORRENTE STEFANONI (CPF 299.203.609-87), processo 420862, operação AGF 2041,55-4, de 28.09.84, BANCO BANDEIRANTES DO BRASIL SA Ag. Bolsa de Mercadorias (RO); JOÃO EVANGELISTA CAETANO (CPF 191.956.202-10), processo 0074827, operação AGF-2215,08-1, de 01.03.84, BANCO BRASILEIRO DE DESCONTOS SA, Ag. Presidente Médici (RO); JULIO ALBERTO CREMA (CPF 289.011.209-68), processo 0064162, operação AGF-147,1972-2, de 21.02.84 e AGF-147,1974-4, de 27.02.84, BANCO BANDEIRANTES SA. Ag. II-Pacaá (RO) e processo 0060166, operação AGF-2041,90 de 12.03.84 e AGF-144,2004-4, de 07.06.84, BANCO DO BRASIL SA, Ag. II-Pacaá (RO); MANOEL SOARES DE MIRANDA (CPF 078.095.302-15), processo 4222936, operação BAI-80,0000-7, de 12.06.81, BAI-80,0000-6, de 09.12.81, BAI-80,0000-8 de 09.12.82, BANCO DO BRASIL, Ag. Ariquemes (RO).

No caso de prazo acima mencionado transcorrer sem que as pessoas citadas se apresentem, ou a seus representantes devidamente constituídos, fazerem o regularizar sua situação, no endereço acima indicado.

BANCO CENTRAL DO BRASIL
DEPARTAMENTO REGIONAL DE BELÉM
Av. Presidente Vargas, 1101/03
Cidade-Belém, PA) CEP 66 000
Belém (PA)
Departamento Regional de Belém
JOSÉ DA COSTA HOMEM GUIMARÃES
CHEFE

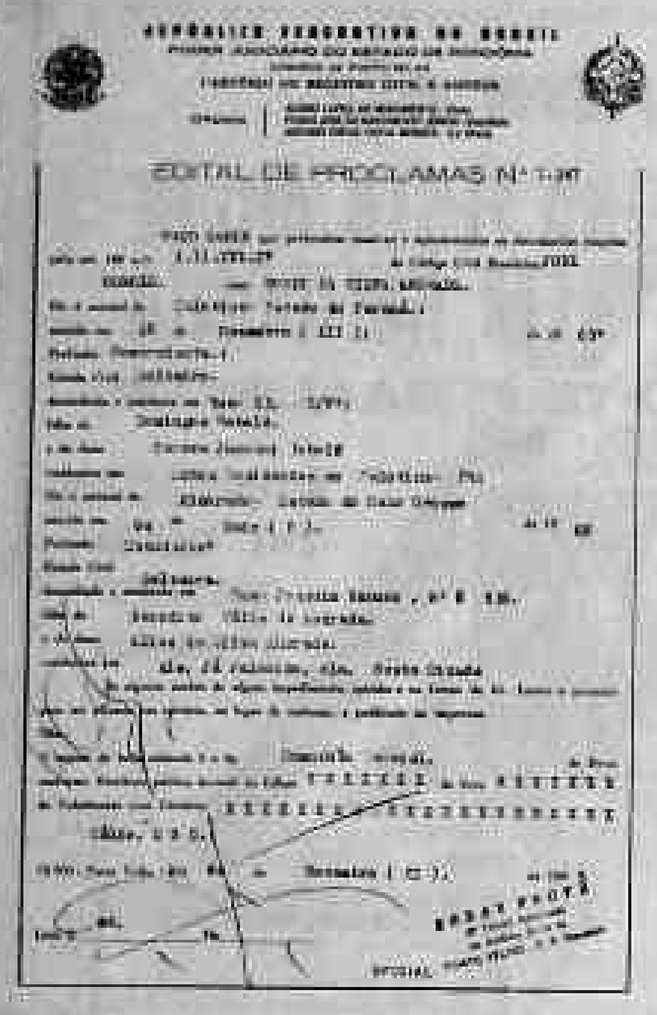

REPÚBLICA FEDERATIVA DO BRASIL
PODER JUDICIÁRIO DO ESTADO DE RONDÔNIA
CARTÓRIO DO REGISTRO CIVIL E ANEXOS

EDITAL DE PROCLAMAS Nº 1.347

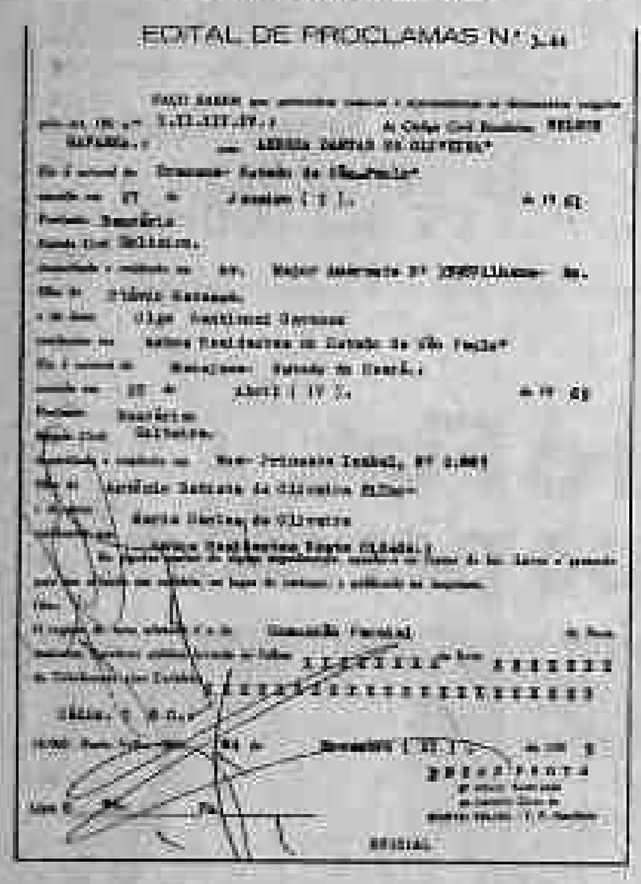

REPÚBLICA FEDERATIVA DO BRASIL
PODER JUDICIÁRIO DO ESTADO DE RONDÔNIA
CARTÓRIO DO REGISTRO CIVIL E ANEXOS

EDITAL DE PROCLAMAS Nº 1.348

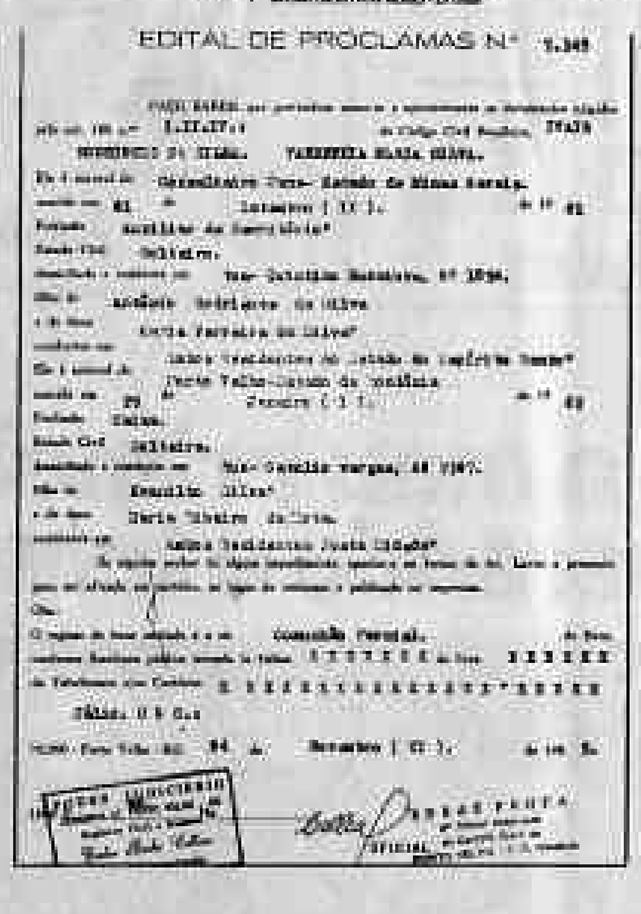

REPÚBLICA FEDERATIVA DO BRASIL
PODER JUDICIÁRIO DO ESTADO DE RONDÔNIA
CARTÓRIO DO REGISTRO CIVIL E ANEXOS

EDITAL DE PROCLAMAS Nº 1.349

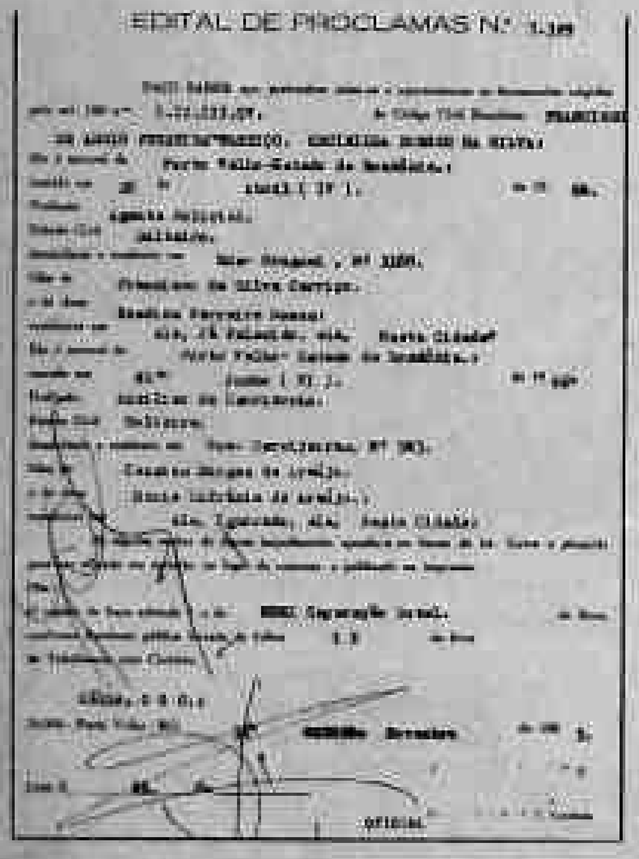

REPÚBLICA FEDERATIVA DO BRASIL
PODER JUDICIÁRIO DO ESTADO DE RONDÔNIA
CARTÓRIO DO REGISTRO CIVIL E ANEXOS

EDITAL DE PROCLAMAS Nº 1.350

Preso quando falsificava carteiras do Min. do Trabalho

O falsário Reginaldo Paulo Rodrigues, 36 anos, foi preso ontem num apartamento do Hotel Nunes, localizado à Avenida 7 de Setembro, depois de uma batida policial, realizada por agentes da 3.ª Delegacia.

O individo, estava falsificando carteira do Ministério do Trabalho, cobrando uma quantia de 100 mil para acrescentar tempo de serviço em nome de uma firma denominada Transpalve Codrasa S/A.

QUADRILHA

O bandido foi interrogado ontem durante toda a manhã pelo delegado titular Dario Xavier Macedo, que tem suspeitas de uma quadrilha de falsificadoras que vem agindo por diversos Estados do País.

Juntamente com Reginaldo, foi apreendido vasto material usado na falsificação das carteiras além de folhas de serviços que pertenciam ao Ministério do Trabalho.

Alto Madeira 8 ANOS Alto Madeira

Vende-se

Vende-se um terreno no Centro da Capital, localizado à rua Gonçalves Dias, nº 240, com uma área de 256 m2, sendo 12m de frente e 38m de fundo, podendo servir para construção de grande porte, tanto comercial como pública ou residencial.

Tratar no escritório de Tourinho Corretores, à rua Floriano Peixoto, no horário comercial, ou pelos telefones números 221-3161, 221-6483 e 221-2352, com Adelice ou Edmar.

COVEL Prêmio

NOVO TEMPO:

Receber água encanada em casa é para algumas pessoas uma coisa tão normal que quase sempre elas não percebem que isso é privilégio.

A atual administração da Caerd quer levar a todos os lares esse benefício. Não fosse por isso, não teriam sendo os investimentos em captação e tratamento: é preciso distribuir a água, e para um número cada vez maior de lares.

A natureza vai sentir que não tem trabalhado à toa.

CAERD
Companhia de Água e Esgotos de Rondônia
Novo tempo. Água para todos.
Governo Ângelo Angelin
Administração Geral

Água para todos.

Ligue 221-7804

LEIA O Alto Madeira

Dr. EVANDRO RODRIGUES MADY

DERMATOLOGISTA

Doenças de pele, unhas e cabelos
Doenças sexualmente transmissíveis

Consultório: Galeria Central, Sala 17 — 1º and.

Horário: 11 às 13 de segunda a sexta-feira das 8 às 9 aos sábados.

fone: 221-6595.

EXEMPLAR Cr$ 2 MIL

AOS LEITORES

Comunicamos aos prezados leitores dos Jornais ALTO MADEIRA e A TRIBUNA que, a partir do dia 01.11.85, o preço do exemplar dos referidos jornais, sofrerá uma alteração de seu preço de Cr$ 1.000, passando a custar Cr$ 2.000 (dois mil cruzeiros) nas bancas e jornaleiros. Outrossim, informamos que esse reajuste se deve aos constantes aumentos aplicados no custo dos salários e da matéria prima (papel, tinta, filmes, químicas, etc) por nós utilizados.

Porto Velho-RO., 30 de outubro de 1.985
ALTO MADEIRA
A TRIBUNA

ORTODONTIA

Aparelhos corretivos para os dentes
Dr. FRANCISCO ANDREOLI
End: Av. 7 de Setembro, 583
Tel. 221-3939

INDICADOR PROFISSIONAL

ADVOGADOS

SWAMI OTTO BARBOSA
TÂNIA OTTO BARBOSA

Causas Cíveis, Comerciais, Trabalhistas
Assistência Contábil e Jurídica a Empresas, Contratos, Distratos, encerramento de firmas.
Av. Kennedy, 1.732
Tel.: 221-2592, 1949-0283, 0241.

HOSPITAL E MATERNIDADE SÃO VICENTE

GINECOLOGIA — CIRURGIA — PRE-NATAL — PARTOS
METODOS ANTICONCEPCIONAIS
DR. SIDRONIO TIMOTEO E SILVA

MÉDICO

CRM-RO. 184-CPF. 029.061.801-06
Rua Herbert de Azevedo, 1705 — Entre Joaquim Nabuco e Brasília próximo ao Colégio Laura Vicuña — Fones: 221-2104 — 221-8744 — BIP N.º 657 —
CEP 78.900 — PORTO VELHO
RONDONIA

VENDE-SE UMA SERRARIA COMPLETA
01 Serra fita 1.25 marca SCHIFFER
01 Serra circular (multilamina) SCHIFFER
01 Destopadeira
01 Afiadeira
01 Gerador — Scania 180 KWA
Tratar fones 221-2806

CONSTITUIÇÃO DE FIRMA

1. RAZÃO SOCIAL: S/C. GLASER JAKOBI LTDA.
2. ENDEREÇO: Av. Campos Sales s/nº — Bairro Floresta — Porto Velho — RO.
3. INICIO: 1º de novembro de 1.985
4. CAPITAL SOCIAL: Cr$ 5.000.000 (Cinco Milhões de Cruzeiros)
5. SOCIOS: Heinz Roland Jakobi, CPF. nº 348.484.879-00, Teresa Rachel de Miranda Glaser Jakobi, CPF nº 348.484.441-34
6. GERENCIA ADMINISTRATIVA: Ambos os sócios
7. ATIVIDADES: Assistência Médica Odontológica e Veterinária.

banacre
BANCO DO ESTADO DO ACRE S.A.

Pague em dia suas contas em nossas Agências e Postos de Serviços.
Lá recebemos: Taxas de Água, Luz, Telefone, Imposto de Renda, FGTS, INPS, ICM, Taxa Rodoviária e outros Tributos.

20 ANOS SERVINDO A COMUNIDADE

QUANDO A PREFEITURA SINALIZA A CIDADE, MAIS UMA VEZ DÁ SINAL DE TRABALHO

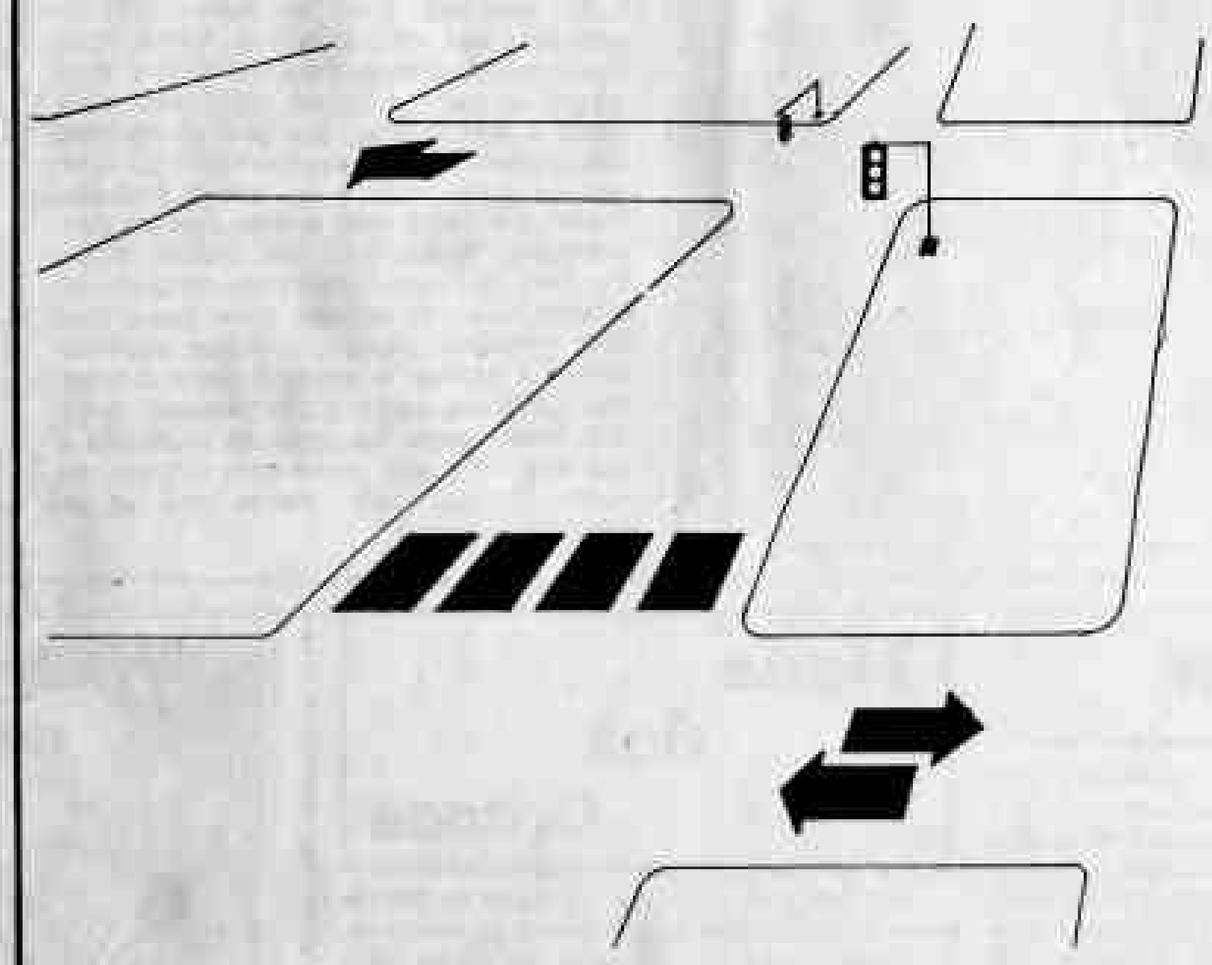

A Prefeitura está sinalizando as ruas da cidade pintando faixas de pedestres e colocando semáforos nos cruzamentos onde o trânsito recebe grande fluxo de veículos.
É PRECISO SINALIZAR PARA EVITAR ACIDENTES.
É PRECISO TRABALHAR COM COMPETÊNCIA PARA DESENVOLVER PORTO VELHO.

SECRETARIA MUNICIPAL DE TRANSPORTES
SEC. JOSÉ FERREIRA DA COSTA

JOSÉ GUEDES
BOM TEMPO TODO TEMPO

IMAGEM

ARQUELAU DE PAULA
CÍVEL - COMÉRCIO - AGRÁRIO

EDIFÍCIO RIO MADEIRA, 2º ANDAR
CONJ. 202/203
TEL.: 221-7037

AGORA EM RONDÔNIA

RONDATA COMPUTAÇÃO

IBM—PC APPLE TRS—80 SINCLAIR
Assessoria — Consultoria
Tudo para microcomputadores — Suprimentos modernos — No BREAK — Estabilizadores — Consultoria — Livros — Análise e Programação, Cursos ministrados dentro da sua empresa.
Atendemos em todo o Estado
Ligar para FERCEL — (069) 535-2020 — ARIQUEMES — RO.

ESTADO DE RONDÔNIA
PODER JUDICIÁRIO
COMARCA DE PORTO VELHO-RO
EDITAL DE INTIMAÇÃO DE PENHORA
(PRAZO 20 DIAS)

AA: AMURINE TOMAZ & CIA LTDA
RR: COMERCIAL ESTIVA DANA LTDA, firma estabelecida à Av. Kennedy c/ Raimundo Cantuária, nº 215, nesta cidade.

O Dr. RENATO MARTINS MIMESSI, MM. Juiz de Direito da 3ª Vara Cível de Porto Velho-RO, na forma da lei, etc...

FAZ SABER a todos que o presente edital virem ou dele conhecimento tiverem que, por intermédio deste intima com prazo de 20 (vinte) dias, MARIO EMANUEL BRAGA, representante da executada acima qualificada, atualmente em lugar incerto e não sabido, para que tome conhecimento da penhora realizada em: 262 (duzentos e sessenta e duas) sacas de sal Miramar, cada uma pesando 30 quilos; 24 (vinte e quatro) caixas de velas marca Triunfo 04 (quatro) caixas de prohigiene marca Ela; meia caixa de prohigiene; 100 (cem) caixas de bebida marca Onçinha, em grades em cores variadas. Tudo conforme despacho do MM. Juiz de Direito. DESPACHO: "... à avaliação. Expeça-se o necessário. Promova a Exequente a intimação da penhora. Extraiam-se os necessários editais, com prazo de vinte dias, entregando-os para publicação, mediante recibo nos autos. I. PVH, 23/10/85. (a) Renato Martins Mimessi, Juiz de Direito. Dado e passado nesta cidade de Porto Velho, Capital do Estado de Rondônia, aos trinta dias do mês de outubro do ano de mil novecentos e oitenta e cinco. Eu, Júlia N. S. Albuquerque, escrivã, o subscrevo.

Renato Martins Mimessi
Juiz de Direito

(5, 6)

COHAB-RO

COMPANHIA DE HABITAÇÃO POPULAR DE RONDÔNIA
COMISSÃO ESPECIAL DE LICITAÇÃO DE OBRAS E EQUIPAMENTOS

O Presidente da Comissão Especial de Licitação de Obras e Equipamentos da COHAB-RO, comunica a quem interessar que o Edital nº 004/85-CLOE, que objetiva a Licitação por Concorrência pública para a 2a. Etapa do Conjunto Habitacional Floresta nesta cidade, FICA CANCELADO tendo em vista interesse administrativo.

Porto Velho, 29 de outubro de 1985.

Carlos Alberto Leite Pereira
Presidente da Comissão
Adalberto Pinto de Barros Filho
— Presidente —

MR Marlene Rolim

MULHERES FALAM SOBRE POLÍTICA

Máxima Modesto

Máxima Modesto, casada com o senador Galvão Modesto, sentindo a necessidade da sua participação em favor do próximo pleito eleitoral, abriu um parêntese no trabalho de atendimento assistencial que executa em Rondônia e veio para esta capital unir forças com as mulheres em favor da eleição de Jerônimo Santana. Em conversa com esta colunista, Máxima disse que a mulher é muito importante no contexto político, porque conhece a fundo as necessidades do país que refletem na família. "Hoje passamos por um processo emergencial de ações que conduzem o Brasil a um equilíbrio e, por isso, devemos participar e lutar pela efetivação da Nova República. Estou aqui, conclamando as minhas companheiras a optarem pela bandeira do PMDB, pois o passado está aí para provar o quanto foi difícil para nós, mulheres, caminhar através dos longos 20 anos, sob um regime onde não tínhamos vez e nem espaço".

Marlene Pires

Marlene Pires, charmosa e inteligente, casada com o Deputado Federal Olavo Pires, nos falou sobre o trabalho que desenvolve, lá em Brasília, dando assistência às pessoas de Rondônia que procuram sua residência, buscando apoio. Marlene está aqui na terrinha, participando do movimento feminino em prol da eleição de Jerônimo Santana. Em conversa informal com esta colunista, disse que está vendo com muito otimismo a participação ativa da mulher na política. Essa participação, segundo ela, foi despertada pelo interesse que a mulher tem com os destinos de sua terra e pela necessidade de buscar soluções para os problemas de saúde, custo de vida e educação, os quais conhece de perto. Finalizando, formulou um convite a todas as mulheres para participarem com ela da grande marcha feminina, no próximo dia 8, em favor da eleição de Jerônimo Santana para a Prefeitura desta capital.

Raquel Cândido

RAQUEL CANDIDO, vereadora mais votada pelo PMDB, conseguiu firmar seu nome no cenário político de Rondônia, graças a sua garra e inteligência. Sobre a participação da mulher no processo político, RAQUEL fez o seguinte comentário: "A partir de agora, com o eclodir da NOVA REPÚBLICA, uma nova era se descortina, ampliando as oportunidades e abrindo espaço para a mulher que, com seu acesso assegurado no processo de formação da nossa CONSTITUINTE, terá condição de tomar conhecimento do seu papel decisório nestes novos tempos. A partir daí, acredito que assumiremos conscientemente as nossas responsabilidades e também os nossos direitos". Com relação ao grande comício feminino, que será realizado nesta capital, no próximo dia 8, RAQUEL expressou muita satisfação, afirmando ser uma iniciativa da maior importância que levará a mulher a atingir um objetivo, pois é uma maneira concreta de participação, que oportuniza à classe feminina uma integração dirigida para a tomada de decisão. "Somos 52% da representação eleitoral, por isso não podemos nos omitir do processo, até porque só através da política é que teremos condições para nos firmar e conquistar espaço nos órgãos de decisão", finalizou.

Verônica Franco

Verônica Franco, mulher dinâmica e acostumada às grandes lutas eleitorais, pois é membro da família Tancredo Neves (sobrinha), está em Rondônia engajada à nossa política e sempre pertenceu ao PMDB.

Agora, em Rondônia, como não poderia deixar de ser, apóia Jerônimo Santana e dá um alerta para as mulheres: "Companheiras, não deixem acontecer com Jerônimo o mesmo que deixaram acontecer com Tancredo Neves. Nós, mulheres, somos uma força viva e somos nós que mais sofremos quando os homens erram. Por isso, vamos ficar atentas para não deixar que os propósitos da Nova República (nossa grande esperança) se desmoronem. Vamos votar certo para que Jerônimo possa executar agora (enquanto é tempo), nesta capital, as diretrizes deixadas pelo grande libertador do povo brasileiro — Tancredo Neves. Não vamos errar agora, para não chorarmos depois. Convido todas as mulheres desta capital para a grande concentração que será realizada no próximo dia 8.

Palmira Santana

PALMIRA SANTANA, uma mulher corajosa, casada com o político JERÔNIMO SANTANA, está engajada na campanha política de seu marido e nos disse que continuará fazendo em Rondônia o trabalho que sempre fez em sua cidade, em favor da mulher, pois entende que a mulher que tem mais condições deve ajudar as mais humildes para que se forme uma corrente de força e elas possam conquistar o espaço de direito. Sobre o assunto, é seu o seguinte enfoque: "Eu sou mulher, esposa e mãe, por isso conheço, com muita familiaridade, as necessidades básicas de uma mulher no seu dia-a-dia. Desde muito tempo, em minha cidade, tenho desenvolvido um trabalho pelo bem estar da mulher, principalmente das mais carentes. Agora, residindo em Rondônia, transferi todo o meu empenho para a classe feminina desta terra e vou à luta em prol de minhas companheiras, pois entendo que só através da nossa voz e do nosso trabalho. Tenho um pacto com o meu marido (Dr. Jerônimo Santana) e irei cobrar todos os dias melhores condições de trabalho e construção de creches, para que a mulher operária possa trabalhar honestamente e ganhar o sustento de sua família, ajudando assim no orçamento familiar, estou nesta luta com as mulheres e por elas. Por isso conto com o apoio de todas. Vamos unir forças, pois só assim venceremos!"

CIRCULANTES

A água, o conhecido precioso líquido, continua desaparecido. Logo no início até que ainda tínhamos aquele aviso da CAERD culpando a CERON pela falta de força. Agora, a água continua faltando ainda mais e sequer temos uma satisfação por parte dos responsáveis. Será que a coisa já caiu na rotina?

x x x

Com a aproximação do dia D político, os partidos queimam seus últimos cartuchos no sentido de atrair o eleitorado. A movimentação é tão grande que alguns eleitores já começam a lamentar a chegada tão rápida do dia 15, quando tudo voltará aos seus devidos lugares. Os que lamentam têm razão, afinal não é comum ao povo o grande espetáculo dos comícios, com grandes artistas e oradores, deleitando e orientando em praça pública.

x x x

A notícia que corre pelas salas da UNIR, de que o Campus Universitário sairá até 87, está deixando os acadêmicos pra lá de eufóricos. E não é pra menos, pois enfrentar aulas sem o mínimo de conforto não é fácil.

x x x

O PT, dos partidos pequenos, parece ser o que conta com maior número de simpatizantes. Só que a maioria desses simpatizantes, talvez à falta de conscientização política, dizem sempre: "Só não voto no PT para não perder o voto".

x x x

O horário de verão, aqui, está bagunçando com os ordeiros porto-velhenses. Ninguém consegue mais nem dormir nem acordar "direito". E todos se perguntam: "Afinal, a título de que esse horário aqui?" De fato, lá para os industrializadíssimos Sul e Sudeste, vá lá que vá, mas, para nós do Norte, pra que?

x x x

Já está mais do que provado que a tática das retaliações políticas não leva a nada. Então, pessoal, pra que insistir nessa tecla fora de moda e subdesenvolvida?

x x x

Depois de alguns milênios de jugo consentido, a mulher não pretende emplacar o ano 2 mil em desigualdade com o seu bendito parceiro. Estamos às portas do novo milênio e a mulher se movimenta de modo insistido e sôfrego no sentido de recuperar o tempo perdido, de modo a adentrar os novos tempos lado a lado, altaneira, desobrigada dos impedimentos que ficarão na esteira do milênio que expira. Com garra, força e determinação, chegamos lá!

x x x

A sempre elegante NADIR MONTEIRO passou este final de semana curtindo um malvado resfriado. Por isso, sua ausência foi notada nas badalações sociais.

x x x

JOANILCE CANINÉ (JOA), com toda a simpatia que Deus lhe deu, circulou nesta paisagem e marcou presença em muitos acontecimentos do mundo social.

x x x

O Secretário da Educação, GILBERTO TELES, está debruçado na agilização de um arrojado projeto para construção de mais escolas, tanto nesta capital como no interior. Gilberto analisa a política educacional de Rondônia e, como professor, tem grande preocupação em oferecer condições básicas para um bom funcionamento do sistema, pois conhece de perto as dificuldades que fragilizam a política educacional.

x x x

Minha amiga do peito, empresária DALVA FERNANDES, circula em grandes acontecências pelo BELO (Belo Horizonte) onde ganhou parabéns de montão pela passagem do seu aniversário, dia 4 deste mês. Do marido empresário JORGE FERNANDES, leia-se EDICIMENTO, o beijão foi via Embratel.

Rose Fernandes

Empresária e mulher de sociedade, Rose Fernandes é um alicerce forte no grande movimento feminino em prol de Jerônimo Santana. Rose é casada com o advogado Tadeu Fernandes e, como grande guerreira, encetou uma luta para conscientizar as mulheres carentes da importância do voto feminino, tendo em vista que "somos mais da metade do eleitorado brasileiro e, se somos uma maioria, somos uma força decisória. Daí a nossa responsabilidade. A mulher pode ser alienada, ela tem condições de discernimento e, consequentemente sabe o que é melhor para ela, como mãe, esposa, dona de casa e profissional. Ainda que seja bem humilde e não conheça as siglas da economia profissional, como mãe de família sabe equilibrar o orçamento do lar e dar um jeitinho para alimentar sua prole, tendo ainda a incumbência de educá-los para a vida. Obrigada pelas circunstâncias a mulher procurou sintonizar seu tempo com as atividades domésticas e profissional e luta ombro a ombro com os homens nas frentes de trabalho. Por tudo isso, ela se posicionou na política e, agora, é elemento indispensável para as grandes decisões".

"Caras companheiras — conclamou Rose Jerônimo Santana reconheceu o nosso valor e tanto é assim que estará conosco no próximo dia 8, no grande comício feminino, que será realizado no Estádio "Aluízio Ferreira".

Maria das Graças

MARIA DAS GRAÇAS, vereadora do PMDB, é uma pessoa simples mas detentora de uma grande coragem que a impulsiona às conquistas, tanto assim que chegou à Câmara Municipal onde está defendendo sua bandeira. Sobre a mulher na política assim se pronunciou: "O meu trabalho é o trabalho da mulher, a minha voz é a voz da mulher e foi sentindo a necessidade da nossa participação que saí de casa e fui à luta. Por isso, acho muito importante a participação de todas as minhas companheiras no processo político. O comício feminino vai nos dar condições de expressarmos os nossos anseios. Dizer de público o que queremos, pois não podemos mais cruzar os braços e esperar em casa. Temos que ir às ruas, aos palanques e reivindicar os nossos direitos. Mas precisamos apoiar pessoas sérias e responsáveis. Só assim teremos condições de trabalhar lado a lado com elas.

O empresário EDMAR COSTA, diretor-presidente da OANA PUBLICIDADE e presidente do LIONS CENTRO DE MANAUS, esteve nesta city, neste final de semana, e proferiu palestra aos companheiros leões, por ocasião da Assembléia Distrital do Distrito L-1, realizada domingo no Auditório do SENAC. O registro fotográfico foi feito no restaurante CARAVELA DO MADEIRA, sábado passado, quando EDMAR participou de nova mesa. A foto foi feita pelo Geraldo Rolim.